Espancado e seviciado durante quatro dias dentro da Delegacia de Polícia !

José da Silva Santos Gonzaga, a vítima dos "coices de mula" do Estado do Rio, quando exibia, em nossa redação, os ferimentos do bárbaro espancamento e seviciamento que ali sofreu

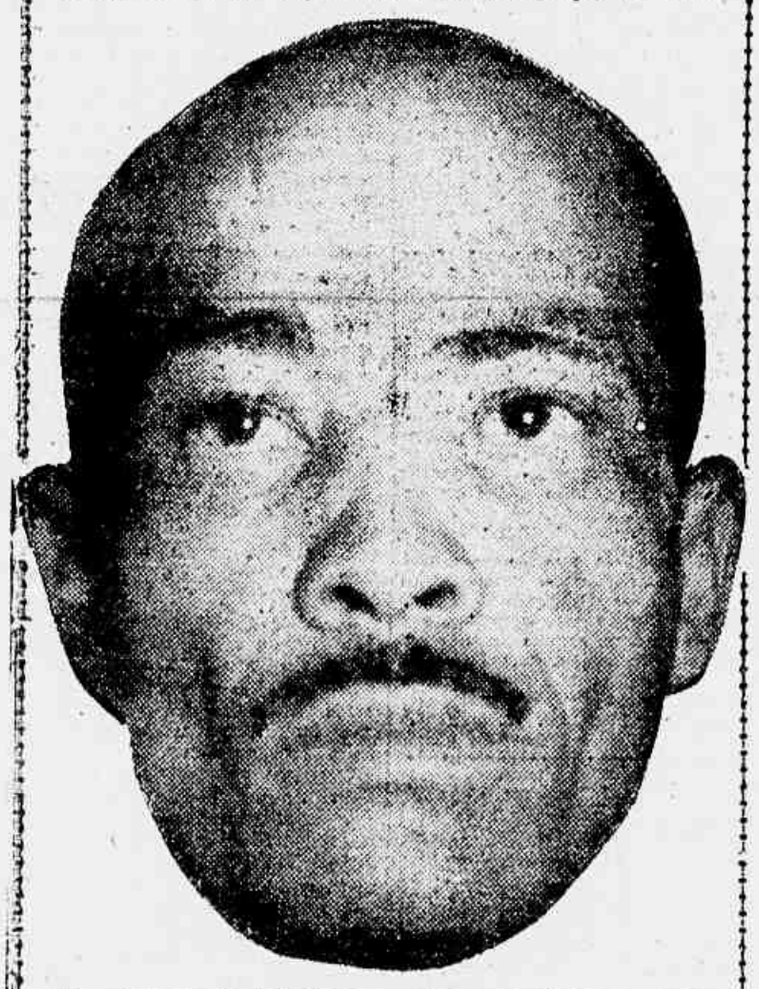

Na expressão de José Gonzaga pode-se ver, ainda, a marca das torturas que sofreu na Subdelegacia de Queimados

José da Silva Santos Gonzaga, tendo ao colo sua filhinha Helena, de dois anos, por quem vive a lutar em busca de amparo e melhor sorte

— TEXTO NA QUINTA PAGINA —

A AERONÁUTICA CORTA AS ASAS AO CORVO!

❶ O CORONEL PENHA AO BRIGADEIRO: «NÃO RECEBO ÊSTE SUJEITO!»

❷ O CORONEL ADIL AO VEREADOR: «ÊLE (O CORVO) É UM TARADO!»

❸ VERIFICAÇÃO DO LÔGRO EM QUE CAÍRAM NO DIA 21 DE AGÔSTO

(TEXTO NA TERCEIRA PÁGINA)

A um mês do pleito

DENTRO de um mês, exatamente, estar-se-á ferindo no país mais uma eleição presidencial. Após as inúmeras provocações golpistas com que tentaram acovardar a opinião democrática do país e aliciar as fôrças armadas, os agentes da desordem parecem recolhidos ao seu ódio impotente. O terreno para o pleito está limpo, portanto. Na gravura, um aspecto do comício realizado, há dias, pelo Sr. João (Jango) Goulart, em Campo Grande, Mato Grosso.

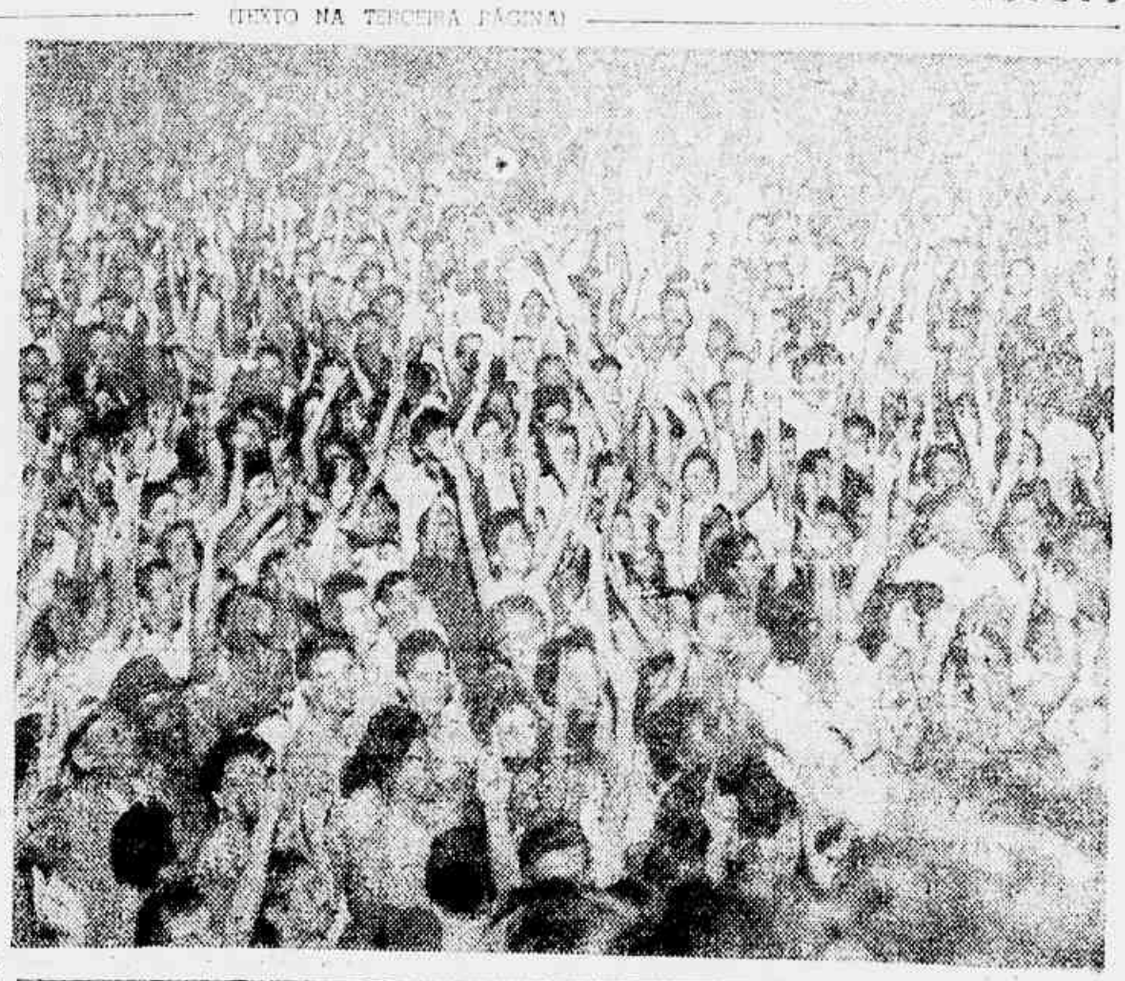

INDIFERENTE A PREFEITURA A' EPIDEMIA DO TIFO!

(TEXTO NA OITAVA PAGI

GAZETA DE NOTICIAS quando promovia sua campanha na Câmara [illegible]

ANO 30 — RIO, SABADO, 3 DE SETEMBRO DE 1955 — N.º 204

GAZETA DE NOTICIAS

Fundador: Ferreira de Araújo. Diretor: José Bogéa.

TESTES DEFINITIVOS PARA INDIO E EVARISTO DOMINGO, PELA MANHÃ

INDIO

Há esperanças, ainda, de ganhar o seu prêmio [illegible]

— TEXTO NA [illegible]

CÂMARA MUNICIPAL

As diretoras se apresentam em padrões inferiores aos das professôras suas subordinadas

• CONVOCAÇÃO DE SECRETÁRIO

• *PEXINGUINHA VAI TER O NOME NUMA RUA*

Jorge Bastos

O vereador Jorge Bastos, do Partido Trabalhista, em representação de Pedro Ernesto, em sessão de ontem da Câmara Municipal, apresentou, logo em começo de sessão, indicação aos professôres que dirigem subordinado. Isto é, as diretoras se apresentam em padrões inferiores aos das professôras suas subordinadas. O diretor de Intercâmbio [illegible] o cumprimento das cláusulas contratuais a que está sujeita a Telefônica, com o pronunciamento dos srs. Luiz Gonzaga, José Brêtas, Alvaro Dias e Lucio do Brasil. Sugeriu Brêtas fosse nomeada uma comissão para tratar do caso junto à Telefônica, sem aceitação de seus pares, por desnecessária; o udenista Brenha solicitou do prefeito o envio à Câmara do resultado do inquérito instaurado na ABERT para apurar motivos de [illegible] na construção do Maracanã; foi discutido requerimento de preferência para convocação do secretário de Educação, o trabalhista Ortiz Braga que, afinal, foi a lei que criou o Conselho Federal de Comércio Exterior e atual ministro da Fazenda, [illegible] em liquidação e o [illegible] em [illegible] o vereador Manoel Blanco pediu o [illegible] das obras do Túnel Catumbi-Laranjeiras e o presidente Castro Pinto debateu o problema do abastecimento d'água, acentuando que pede a criação de 100 milhões de litros de Guandu. Faltou tempo à hora do expediente. Na Hora do Comparecimento o vereador Jorge Bastos [illegible] para o projeto que institui o Dia de Pexinguinha, a ser comemorado a 23 de abril, data natalícia do grande chorão, e para o que pede a denominação de uma rua ao compositor. Os vereadores Jorge Bastos e Heitor Collet, trabalhistas, e Paulo Fontenelle, do Partido Social Progressista, foram designados para representar a Câmara nas solenidades comemorativas do Centenário de Nascimento de Santos Dumont, a ser realizado em Petrópolis.

Houve mais o seguinte: — Foi aprovado requerimento do presidente Salomão Filho pedindo o cumprimento das cláusulas contratuais a que está sujeita a Telefônica, com o pronunciamento dos srs. Luiz Gonzaga, José Brêtas, Alvaro Dias e Lucio do Brasil. Sugeriu Brêtas fosse nomeada uma comissão para tratar do caso junto à Telefônica, sem aceitação de seus pares, por desnecessária; o udenista Brenha solicitou do prefeito o envio à Câmara do resultado do inquérito instaurado na ABERT para apurar motivos de [illegible] na construção do Maracanã; foi discutido requerimento de preferência para convocação do secretário de Educação, o trabalhista Ortiz Braga que, afinal, foi a lei que criou o Conselho Federal de Comércio Exterior e atual ministro da Fazenda, [illegible] em liquidação e o [illegible] em [illegible] o vereador Manoel Blanco pediu o [illegible] das obras do Túnel Catumbi-Laranjeiras e o presidente Castro Pinto debateu o problema do abastecimento d'água, acentuando que pede a criação de 100 milhões de litros de Guandu. Faltou tempo à hora do expediente. Na Hora do Comparecimento o vereador Jorge Bastos [illegible] para o projeto que institui o Dia de Pexinguinha, a ser comemorado a 23 de abril, data natalícia do grande chorão, e para o que pede a denominação de uma rua ao compositor. Os vereadores Jorge Bastos e Heitor Collet, trabalhistas, e Paulo Fontenelle, do Partido Social Progressista, foram designados para representar a Câmara nas solenidades comemorativas do Centenário de Nascimento de Santos Dumont, a ser realizado em Petrópolis.

CONFERÊNCIA SIGILOSA

Miguel Couto

O Governador Miguel Couto em companhia do Senador Mem de Sá deverá estar, entretanto, em Brasília, em visita ao Governador do Estado do Rio, Sr. Miguel Couto Filho.

O Sr. Mello que parecia querer manter o mesmo sigilo em torno de sensacional conferência com o Sr. Miguel Couto Filho, em [illegible] residência [illegible] vizinho ao edifício 220 da Av. Rui Barbosa, [illegible] [illegible] [illegible]

DO IMPÉRIO À REPÚBLICA

GAZETA DE NOTICIAS

Fundada em 2 de Agôsto de 1875

A Aeronáutica corta as asas ao Corvo

JÁ se esboça, entre os líderes da Aeronáutica, um movimento tendente a desmentir a propalada ascendência do Sr. Carlos Lacerda naquele setor das Fôrças Armadas Nacionais.

Os briosos militares, ante a já agora indiscutível má-fé que norteou sempre as atitudes do Corvo, não têm mesmo outra alternativa. Defensores intransigentes que sempre o foram da legalidade, não poderiam, à vista principalmente das últimas atitudes do deputado ex-comunista, ex-legalista e sempre oportunista, quedar inertes, sem qualquer movimento de repulsa.

* * *

ESTAO, infelizmente um pouco tarde, descobrindo o logro em que caíram. Lacerda, inteligente como é e ninguém o contesta, traçou um plano habilíssimo para assenhorear-se do poder, o que sempre foi o seu objetivo máximo.

Começou cavando e obtendo sua matrícula na Escola Superior de Guerra (tanto não o interessava o curso que, mal estabelecidos os contactos pelos quais ansiava, trancou a matrícula e jamais tentou concluí-lo).

Granjeando, mercê de sua infernal habilidade e tremenda capacidade de encenação, as simpatias dos principais chefes militares de então, iniciou a violenta e ignóbil campanha contra Vargas, que culminou com a tragédia de 24 de Agôsto.

Contava com a inépcia e a incapacidade do Sr. Café Filho para ser, no seu govêrno, a *eminência parda*, o todo poderoso.

Fracassando-lhe os planos, chegou, mesmo, à desfaçatez de em um artigo no pasquim que dirige, lembrar ao atual presidente interino da República que lhe devia o cargo.

Nada ainda conseguindo — o homem tem o complexo de mando — forjou o golpe *sui-generis* que quer impingir à Nação como o supremo remédio para os nossos males.

E, em tudo isso, sempre usou e abusou do nome da Aeronáutica, mercê do prestígio que a curteza de vista do Brigadeiro Eduardo Gomes lhe propiciou no chamado *Processo Tonelero*s.

* * *

PROVA provada do movimento de reação que começa a tomar forma, na nossa gloriosa Aeronáutica, contra o golpista Lacerda, foi o incidente ocorrido no gabinete do coronel Penha (atual diretor das Rotas Aéreas).

O diretor da *Tribuna da Imprensa* estava na ante-sala e queria ser recebido. O coronel Penha, irritado, disse ao Sr. Eduardo Gomes, que no momento ali se encontrava.

— "Eu não recebo êsse homem."

E não o recebeu mesmo, retirando-se do recinto, incontinenti.

* * *

TAMBÉM o coronel João Adil — que tão marcante atuação teve no *Caso Tonelero*s — parece estar farto de Lacerda.

Em palestra com o vereador Telêmaco Gonçalves Maia e referindo-se ao deputado pró-golpe, disse, a certa altura:

— "Esse homem é um tarado, é um anormal!"

* * *

AINDA o mesmo coronel Adil, conversando, em um grupo, sôbre o inquérito realizado no Galeão explicou, a certa altura:

— Não tenho culpa alguma na confusão que o Lacerda fêz. O Brigadeiro Eduardo Gomes foi quem mandou que lhe déssemos vista dos autos...

* * *

COMO se vê, a máscara de bom moço, de patriota desinteressado — que Lacerda, quando lhe é conveniente, sabe usar como ninguém — caiu.

E não foi sem tempo. O povo já estava começando a duvidar de que a Aeronáutica fôsse, mesmo, composta daquela *élite* inteligente e briosa que êle admirava uma vez que, por tanto tempo, se estava deixando trapacear por Lacerda.

SENADO FEDERAL

SERÁ REESTRUTURADO O QUADRO DE INTENDÊNCIA DO EXÉRCITO

Com 26 senadores presentes abriu os trabalhos o Sr. Froes Cor[illegible].

Leu-se no expediente requerimento do Sr. Mourão Vieira solicitando informações do Govêrno Federal sôbre o contrato celebrado entre a "The Manaus Harbour L." para exploração dos serviços portuários no pôrto da Capital do Amazonas.

Voltou o Sr. Coimbra Bueno a abordar a situação do país considerando a crise latente meramente ocasional. O representante acriano vê com otimismo os dias próximos com a inevitavelmente fortalecimento dos valores e o afastamento dos elementos espúrios que serão votos automàticamente à margem pelos métodos democráticos sem necessidade de atos violentos ou atentatórios aos princípios constitucionais.

O orador fêz um apêlo ao povo brasileiro para que [illegible] em massa no pleito de 3 de outubro sufragando livremente os seus candidatos.

Abordou o Sr. Gilberto Marinho a situação que atravessam os oficiais intendentes do Exército, acentuando a justiça do projeto da Câmara criando o meio-soldo [illegible]

(CONCLUI NA PAG. 2)

DE camarote

CLÁUDIA RODRIGUES

CHEGA, QUER...

Eneida — a inefável — era exclusiva do Diário de Notícias. Chatice matutina apenas. Agora, com Odylo Costa, filho, na A Noite (Odylo foi o único brasileiro a arrumar-se com o 24 de Agôsto), Eneida espalha pelas tardes sua horrível subliteratura de botequim. Chega querida!... Pára um pouco!... Não escreva tanto senão você cansa, amor!

* * *

DILETANTES

Também a Última Hora está cheia de diletantes. Alora Adalgisa que tem brevet de literata consagrada, com direito de aparecer c[illegible] ali, lá estão: a escultora Maria Martins, a pintora Vera Bocaiuva, a ex-boêmia Lourdes Lessa, tôdas escrevendo bobagens. Por isto é que a venda do jornal cai.

* * *

HORRÍVEL

Pior que Eneida, Maria, Vera e Lourdes juntas é o Van Jafa. Vejam o que êle escreveu no último número da Revista da Semana. Uma coisa chamada "Eu e a vida" que só podia aparecer mesmo numa revista de propriedade do Gratuliano de Brito e dirigida por Celestino Silveira. Só aí. Nem no Mundo Ilustrado, que é a pior publicação do hemisfério sul, a coisa teria guarida. Geraldo Rocha está velho mas não está tão cretino assim para deixar sair uma baboseira daquelas.

* * *

EM TÔDAS

Pedro Gomes, Castelo Branco, Benedito Coutinho e outros colegiais saltitantes que brincam de repórteres políticos nos jornais e revistas da "sadia" estão desapontados. O "golpe", pelo qual torciam freneticamente não pode ser mais. Agora fazem o jôgo do Juarez. Depois, qualquer que seja o vencedor, estarão bem. Terão os empreguinhos de sempre. Biquinhos nos Institutos, gabinetes ministeriais. Enfim, estão em "tôdas".

* * *

P'RA CABEÇA

Para evitar equívocos, mal entendidos e outras coisas que tais e para esclarecimento definitivo dos adversários, devo declarar que sou Flamengo doente — Juscelinista moderado — Emilianista desenfreada — Ibrahinista ferrenha. E contra:

o "genro que tem sangue vermelho";
os subliteratos mineiros e nordestinos;
os golpistas e corvos.

Como vêem, sou imparcial e mando p'ra cabeça.

* * *

CRUCIFIXO

Silvério Cegila quis amaciar o General Juarez Távora com um crucifixo de ouro, a exemplo do que fêz José Pedroso com Dutra. O crucifixo, com o ouro e tudo, foi rejeitado com um solene murro na mesa.

* * *

ALMÔÇO

O Ministro Prado Kelly almoçava, anteontem, no Restaurante Rio Minho tomando várias garrafas de vinho Grandjó (saiu cambaleante do ágape).

Kelly, durante todo o almôço, lançou olhares chispantes sôbre uma amiguinha minha, que ficou horrorizada.

* * *

OS LADRÕES ANDAM SOLTOS

Tôda a Delegacia de Vigilância deu, agora, para perseguir os bicheiros. Os motivos todos já conhecem... Enquanto isso, os ladrões continuam soltos. Já tivemos ocasião de presenciar duas turmas no subúrbio da Central perseguindo contraventores, nos mesmos lugares onde o povo vem clamando por um policiamento mais eficiente já que suas residências estão a mercê dos ladrões. E' lastimável que a Delegacia de Vigilância tenha suas atenções dispensadas para com os bicheiros, enquanto o povo é assaltado em tôdas as jurisdições desta cidade que de maravilhosa só tem o nome. Afinal de contas, para que existe a Delegacia de Costumes e Diversões?

POLÍTICA DO DISTRITO

P'ra que foram taxar as tele-transmissões feitas durante os «matches» de futebol? O resultado, embora surpreendente, foi a queda na arrecadação do último carnaval. Na Câmara de Vereadores, o assunto está apreciando. Ontem mesmo foi aprovada urgência para projeto do Castro Menêses isentando as irradiações e tele-transmissões no Maracanã, Sá Freire e Metropolitano de Futebol, ou outra qualquer entidade mais importante queira que sôbre impostos em outros carnavais. No estado, não. Trata-se de próprio Município, e os [illegible] dores, embora a incompreensão de muitos, podem legislar sôbre o assunto. Vem ao caso êste pormenor em virtude do projeto Castro Menêses ter sido decidendo de outra proposição, apresentada em 1951, n. 222, pelo socialista Magalhães Junior. O tema é banal, podendo se repetir frequentemente. Não foi portanto, o decalque, que aborreceu a Magalhães. Ocorre que, na época, a Comissão de Justiça integrada por Coutrim Neto, Gladstone Chaves de Melo, Adamastor Magalhães, Alvaro Dias e Fam Pedro deu parecer contrário ao projeto, inculcando-o de inconstitucional. E o assunto ficou encerrado. Nos dias correntes, eis que o projeto Castro Menêses, apresentado semana passada, dispondo sôbre matéria idêntica, foi considerado constitucional e já está sendo discutido em regime de urgência. Para ser coerentes, Magalhães e Gladstone votaram contra a urgência. Mas não é só isso. O representante socialista, quando a matéria voltar à pauta, apresentará substitutivo. E o fará numa reprodução completa do seu projeto tido como inconstitucional.

— o§o —

Os pessedistas adotaram Levy Neves para líder de bancada. Vivendo o Trota a fazer declaração de bancada, como se líder fôsse, o socialista Magalhães denunciou a irregularidade, em questão de ordem que a Mesa não soube

(CONCLUI NA PAG. 2)

Inadmissível

CENTENAS de funcionários do Ministério da Educação e Cultura, estão até hoje sem receber o anono de emergência, concedido pelo govêrno há quasi dois, pela Lei n. 1765, de dezembro de 1952. As interpretações dadas pelo DASP, a orientação firmada em pareceres vários tudo enfim faz que a concessão do abono especial de emergência se estenda praticamente a todos os que prestam serviços ao Estado, até mesmo os tarefeiros ou os que recebem pela chamada verba n. 3. Acontece que no M. E.C., ha dezenas de servidores, com direito a essa melhoria, que até hoje não viram a côr do dinheiro, em virtude da displicência e da incúria do sr. Candido Mota Filho, titular da pasta, e que não se dispôs jamais a agir em defesa dos funcionarios sacrificados. E o que dizer do Departamento de Pessoal do M. E. C. eternamente adstrito diante dos interesses que devem ser defendidos, porque são interesses seus?

E verdadeiramente inadmissivel o que ocorre no Ministério da Educação e Cultura, e nem se compreende que o Governo chegue a tal grau de desmoralização, pois créditos foram abertos para o pagamento desse pessoal e mandado abono. Como se justificar esse absurdo, esse tratamento desumano, essa criminosa indiferença do sr. Candido Mota Filho?

Urge que seja pago aquilo que está sendo devido acumuladamente há meses, a centenas de pobres funcionários barnabés.

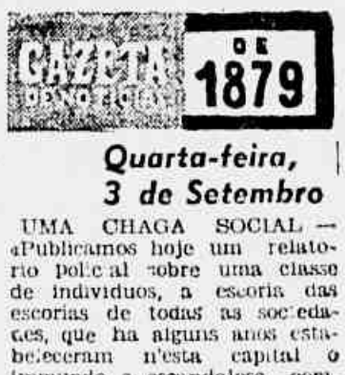

Quarta-feira, 3 de Setembro

UMA CHAGA SOCIAL — «Publicamos hoje um relatorio policial sobre uma classe de individuos, a escoria das escorias de todas as sociedades, que ha alguns anos estabeleceram n'esta capital o immundo e escandaloso commercio da prostituição.

Esse relatorio, que faz honra ao digno Sr. Dr Felix da Costa que o elaborou, é a representação da segunda tentativa que faz o Sr. Dr. Tito de Mattos, chefe de policia, para dar remedio ao vergonhoso espectaculo que ha algum tempo se observa nas ruas mais frequentadas d'esta capital. Já em seu relatorio annual o Sr. Dr. Tito se referia a essa chaga; e a presente publicação demonstra que S. Ex. continuou a pensar no caso.»

INOVAÇÃO NOS EXAMES — A Faculdade de Medicina resolveu em congregação nomear uma commissão composta dos Srs. Drs. Souza Costa, Souza Lima e Motta Maia para consultar o Sr. ministro do imperio sobre a conveniencia de serem os alumnos submettidos a exame por cadeira, conforme preceitua o recente decreto do Sr. conselheiro Leoncio de Carvalho.»

IRONIA OU DESLEIXO? — «Por um descuido imperdoavel do official da secretaria da camara, encarregado de fornecer os phosphoros, deixou de haver sessão...»

Criminosa gestão

EVERDADEIRAMENTE criminosa a gestão do sr. Américo Pacheco de Carvalho, como Presidente da... COFAP. Desde o dia que o sr. Café Filho tem a infeliz e desgraçada lembrança de chamar êsse incompetente e inepto para presidir aquele orgão, que o povo vem sendo roubado vergonhosa e escandalosamente pelo comercio e pelos prestadores de serviço nesta cidade, com a autorização da COFAP.

Ninguem tem agravado mais as condições de vida do povo do que esse cavador Americo Pacheco de Carvalho, que não teve capacidade siquer para administrar sua fazendola em Rio Preto, e que foi guindado áquele posto. Apesar das «comissões de inquérito» da COFAP, a verdade é que o povo sabe que os «tubarões» quando querem aumento, conseguem no duro, porque o suborno é a única verdade desse ninho de ratos.

O último assunto autorizado por essa Comissão de ineptos, de altistas concientes, de incompetentes é mais um desafio à dignidade da população. O aumento permitido às tinturarias e lavanderias é uma monstruosidade se não fosse o retrato da COFAP e de seus membros: o cinismo e a desfaçatez oficializada. A lavagem de um terno vai custar quarenta e mais cruzeiros, pois foi permitida de uma só vez, a majoração de dez cruzeiros! Com um torpe sofisma, a COFAP deu cinco e mais cinco pelo «carreto» da roupa, como se isso não estivesse na obrigação básica dos que prestam tais serviços!

Desgraçado pois que tem uma COFAP e com o sr. Americo Pacheco de Carvalho é um pais degradado, sem duvida!

Jânio e a sêca

TEMOS dito e repetido: o sr. Jânio Quadros não administra coisa alguma. Entra nos cargos, faz demagogia, e sai para outro, nada realizando. Como vereador foi uma falência; como Prefeito, aturou pouquissimo e saiu para o governo estadual, onde só tem feito politica e demagogia. Como administrador o sr. Jânio Quadros é um fracasso redondo, perfeito acabado, indiscutivel. Agora mesmo, com o retorno inesperado aos Campos Elisios, surgiu em seu verdadeiro colorido a crise do abastecimento de água na capital paulista, e o minimo que se depreende das informações, é que o sr. Jânio Quadros é realmente o maior blêfe da politica nacional».

Evidentemente alguem tem de ser encontrado para pagar pela grave ocorrência, uma vez que o governador de São Paulo não se julga, o culpado da crise. Daí o destempero de acusações entre o poder estadual e o poder municipal, que não esclarece nada, mas [illegible] a seca paulista liquidou o sr. Quadros antes que esperasse êle, irritando-o demais a ponto das exasperadas acusações que vem fazendo, e que só provam uma coisa: São Paulo continua entregue à demagogica de um perfeito lunático.

DECADÊNCIA

(Charge de Michel Simão)

— Onde vais com tanta pressa?
— Vou assistir o novo fiasco do Corvo na Televisão.

CÂMARA FEDERAL

Aarão Steinbruch nôs Alencastro na berlinda

* PATÉTICO APARTE DO GEN. FLORES DA CUNHA
* *FROTA MOREIRA TERMINA COM A FARSA DO "PLANO COHEN"*

Convocado pelos Srs. Frota Moreira, Seixas Dória, Aarão Steinbruch, Bruzzi Mendonça, Rogê Ferreira, Mário Gomes, Gabriel Hermes e Nelson Omegna, compareceu, ontem, à Câmara dos Deputados, o Sr. Alencastro Guimarães para responder a vários quesitos muitos dos quais não deu resposta, como os do Sr. Steinbruch, que foram os mais incisivos e os mais precisos e curtos. Tocante o Sr. Alencastro Guimarães, ao se dignar responder a alguns dos parlamentares que o inquiriram, a dar murros "tipo Juarez" e a fazer uma profissão de fé anticomunista e ao mesmo tempo uma apologia de certo ditador [illegible], dentro do Palácio [illegible], defendendo com unhas e dentes o Govêrno do Sr. Café Filho, do qual, disse ter o "mais humilde participação direta, fato que causou estranheza a quantos o ouviram dizer tal.

ASSUME A RESPONSABILIDADE

Assumiu o Ministro do Trabalho a responsabilidade de intervenção nos Sindicatos, dizendo taxativamente que deixou de dar posse a vários diretorias que almente poderiam usufruir do resultado das eleições que tomaram conhecida ordem superior da Justiça. Porém, Alencastro, tais operários não tomariam posse, porquanto eram comunistas, conforme informações que tinha em seu poder fornecidas pela Polícia.

CONTRA JANGO

Antes de formular as suas perguntas, disse o Sr. Aarão Steinbruch, responsabilizou o Ministério do Trabalho de [illegible] procurar apurar fatos que [illegible] ligações com o Sr. João

(CONCLUI NA PAG. 2)

O mundo inteiro no festival de Edimburgo

LONDRES (BNS) — O 9º Festival Internacional de Música e Drama de Edimburgo desse ano, terá talvez mais exito do que qualquer outro anterior. Os organizadores declaram que ao finalizar a primeira semana, o numero de visitantes nacionais e estrangeiros na cidade tem sido muito maior do que em qualquer outro Festival.

A Sociedade do Festival tem tido que procurar diariamente acomodação para 300 ou 400 pessoas que chegavam sem ter feito préviamente suas reservas. Imprimiram-se cêrca de 225.700 entradas, no valor de 131.000 libras esterlinas. Calcula-se que os visitantes terão gasto, durante as três semanas do Festival, dois ou três milhões de libras aproximadamente.

Dentre as novidades em artigos postos á venda em Princes Street, encontravam-se os "tartans".

Quanto à parte musical, destacaram-se várias orquestras, cantores, virtuoses e atores americanos, italianos, franceses, escocêses e de outros países.

Na Real Academia Escocêsa, a exposição de pinturas de Gaugin alcança grande êxito. As obras expostas em suas galerias procedem dos Estados Unidos, França, Dinamarca e Grã-Bretanha.

No Festival Cinematográfico de Edimburgo, estão sendo apresentadas peliculas de 40 países, destacando-se entre elas "Hill Twentyfour doesn't answer", a comovedora descrição de um incidente ocorrido durante a guerra árabe-judáica; "The Last Act" uma pelicula austriaca baseada nos 10 últimos dias da vida de Hitler; "Don Giovani", e "Bespoke Overcest".

ECONOMIA E FINANÇAS

DUAS NOTICIAS QUE SE LIGAM

TEIXEIRA LEITE

Foi nomeado o comissão encarregado de concluir o encampação da E. F. Ilhéus Conquista.

Os circulos financeiros de Londres continuam a se queixar dos têrmos do convênio multilateral de comércio e pagamentos firmado entre o Brasil, o Inglaterra, a Holanda e a Alemanha. Os comerciantes e financistas inglêses acham que os outros países — a Holanda e Alemanha — serão beneficiados e, também, consideram pequena a quota anual de 8 milhões de libras, destinada à liquidação dos atrasados comerciais brasileiros na Inglaterra.

As duas noticias não podem deixar de provocar uma dolorosa associação de idéias, dolorosa porque demonstra como os interêsses do nosso País têm sido prejudicados pela incapacidade de seus governantes.

Quando terminou a guerra, possuia o Brasil vultoso saldo em libras, decorrentes das exportações que haviamos feito para a Inglaterra.

O mais elementar bom-senso indicava que deviamos aplicar aquêle saldo em aquisições de materiais para renovação do nosso parque industrial, tremendamente desgastado por um trabalho intenso.

O que fez o Govêrno Dutra? Lançou mão daquele saldo e entregou-o aos próprios inglêses, através de operações nebulosas, encampando estradas de ferro e adquirindo títulos de nossos empréstimos externos.

O caso da Leopoldina, por exemplo, é estarrecedor. O Tesouro Nacional pagou aos acionistas e debenturistas dessa via férrea somas enormes para a aquisição de bens que passariam à sua propriedade em breve prazo, dada a cláusula de reversão constante das concessões outorgadas.

Colocando-se num ponto de vista romântico, alguns dos responsáveis pela administração brasileira chegaram a considerar que nada deveria se exigir da Inglaterra, dados os sacrificios por ela feitos em defesa da civilização.

Outros, mais práticos, como um dos procuradores dos acionistas da Ilhéus Conquista, colocaram o problema no terreno do interêsse estritamente pessoal.

Em síntese, a pretexto de demonstrar solidariedade à Inglaterra, foram atendidos, apenas, interêsses privados de cidadãos inglêses: o Tesouro Nacional comprou, a bom preço, o que já lhe pertencia e o Brasil passou de credor a devedor.

* * *

Rememorando o doloroso episódio acima referido, queremos mostrar a necessidade de serem tratados de maneira mais escorreita os interêsses nacionais.

No verdade, o povo brasileiro, como se não bastasse ter de suportar o ônus gigantesco de uma maquina burocrática imensa e esmagadora, é, de tempos a tempos, vitima de golpes desferidos pelos seus próprios governantes.

Ao contrário do que muitos pensam, o nacionalismo, no Brasil, não deve ser uma expressão de xenofobia, mas, simples sistema de defesa dos interêsses brasileiros, contra os ataques dos nossos próprios governantes nas suas tentativas com os estrangeiros.

As coisas mais estranhas acontecem entre nós e continuamos a progredir como se elas não tivessem ocorrido.

Calçado TURISTA o preferido desde 1918

pelos homens que exigem qualidade!

Decorações Originais SOARITA Sugestões - Preços moderados

Telefone 37-6963

Prepara-se Eisenhower

DENVER (Colorado), 2 (REUTER) — O presidente Eisenhower conferenciará nesta cidade no dia 10, com os maiorais republicanos dos 48 estados da União Norte-Americana, sobre a organização do partido para as eleições do ano que vem.

Continua a preocupar a situação na Faixa de Gaza

CAIRO, 2 (REUTER) — O Maj. Gen. Edeson Burns, chefe da comissão de armistício das Nações Unidas na Palestina, veiu hoje para Gaza, a fim de conversar com as autoridades egpcias sobre a cessação do fogo naquela explosiva zona fronteiriça, que teve o seu primeiro dia de calma em quase duas semanas consecutivas de incidentes.

A serie de choques havidos nesse periodo custou a ambos os lados mais de cem mortos.

Tanto o Egito quanto Israel comunicaram ao Gen. Burns que acatariam o seu apelo pela cessação do fogo se o outro lado concordasse.

Nove dias atrás, representantes de ambos os países estavam negociando a redução da tensão em Gaza, mas a reunião foi intempestivamente interrompida pela delegação egpcia.

A Grã-Bretanha e os Estados Unidos, através dos seus diplomatas, fizeram sentir aos dois países a necessidade de comedimento na zona de Gaza, assinalando o fato de que em ambos aceito a proposta de cessação do fogo como indicador do seu desejo de evitar novos choques armados.

O Gen. Burns, que hoje voou de seu Q. G. de Jerusalem, visitou também a pequena cidade de Khan Yunis, cena de sanguenta batalha na noite de quarta-feira, na qual morreram, segundo informe oficial, mais de dez voluntários da força defensiva da Palestina.

O governo egipcio admitiu hoje que pode ter havido mais de quarenta mortos e quarenta feridos entre os arabes refugiados da Palestina, inclusive mulheres e crianças. Fontes israelenses informaram que houve nas forças egipcias quarenta mortos e quarenta feridos no choque havido, segundo eles, numa repetição de ataques egipcios anteriores.

Em Bagdad, o ministro do Exterior Burnaneddin Bashayan declarou ao Egito que o Iraque estava pronto a enviar auxilio para fazer frente à agressão israelitas. De acordo com os circulos oficiais, o Iraque sugeriu a reunião dos ministros do Exterior árabes para coordenar a politica a adotar.

Em Amman anunciou-se que se haviam tomado medidas imediatas para preparar as forças da Transjordania na fronteira de Israel, para a eventualidade de ser necessário atacar.

O primeiro-ministro da Siria, Sabri El-Assáli, disse-ha já dois dias que o exercito sirio estava alerta para enfrentar qualquer possibilidade.

Os diplomatas ocidentais e alguns enviados arabes eliminaram hoje, no Cairo, qualquer possibilidade de irrupção de hostilidades em larga escala. Mas a tensão ainda é considerável na faixa litoranea de Gaza, onde vivem num estado que não é nem de guerra nem de paz 250 mil refugiados arabes da Palestina.

Nos termos do armistício firmado em 1949 entre o Egito e Israel, cada um desses países só pode manter nesse setor uma brigada.

Israel possui carros blindados e tropas em Birsabá, a 48 quilômetros nordeste de Gaza e o Egito mantém uma guarnição em El-Arish, 48 quilômetros a sudeste.

FALA PERON

Juan D. Peron cantando: "Estamos mais fortes do que nunca e hoje tememos a oligarquia menos do que nunca".

BUENOS AIRES, 2 (REUTER) — Falando a elementos peronistas da Provincia de Presidente Peron, antigo Territorio do Chaco, Peron declarou, na Casa Rosa, que a Argentina estava testemunhando "os ultimos e terrores da agonizante oligarquia", acrescentando: "Estamos mais fortes do que nunca e hoje tememos a oligarquia menos do que nunca".

Referindo-se aos discursos da oposição nos ultimos dois meses, disse: "A nossa honesta e leal oferta da pacificação eles responderam com disparates — tanto os que dizem representar partidos politicos, quanto os que nada representam, mas tem tambem o direito de falar. Voltaremos aos dias de 1945 (ano do golpe que preparou o caminho para Peron assumir o Poder)".

Disse Peron que " a Paz que eles recusaram a aceitar bem dignidade terão agora de aceita-la pela força. Esta é uma questão de policia e a policia saberá resolve-la. O país não pode ficar á mercê de loucos que se recusem a aceitar a razão ou a ver a verdade. Fomos acusados de atacar a religião. Queremos defender as crenças religiosas ou as pessoas religiosas mas defenderemos tambem aqueles que não tem crença alguma. Não ha nada, senão pretextos para manobras politicas. Não queremos politica sob o pretexto da religião. Ainda estamos lutando contra sentimentos da Idade Media e os preconceitos de senhores que não querem apenas os seus feudos, mas tambem os seus escravos. Estamos prontos a morrer em nossas trincheiras. Quem quer que tente arrancar-nos de dentro delas corre o risco de perecer".

Em discurso identico a uma delegação de Cordoba (baluarte dos catolicos argentinos), Peron pediu-lhe que levasse a seus companheiros da provincia a garantia de que "imporemos a ordem a qualquer preço".

Acrescentou Peron que "a intensidade de nossas ações não mais dependerá de nós, mas dos oligarcas".

FENUS REAL CHUTADORA CONTINENTAL LTDA. RUA DAS MARRECAS 40 Tel. 22-0?-?1 RIO

CÓPIAS máquina e fotostáticas Marins Christino ROSÁRIO 153

LUTA DOS BANCÁRIOS

P. ZIMMERMANN

Mandato de Segurança contra o "Samps"

O Sindicato dos Bancários do Rio de Janeiro, através do seu Departamento Juridico, deu entrada, ontem, no Supremo Tribunal Federal, em um mandado de segurança contra o govêrno da União, por ter o mesmo instituido, por decreto executivo o Serviço de Assistencia Médica da Previdência Social, mais conhecido como «SAMPS», visto considerá-lo altamente prejudicial e nocivo aos bancários, bem como aos demais trabalhadores. O eminente deputado Fernando Ferrari, líder do P. T. B. na Câmara Federal, já se pronunciou contra o referido decreto, provando, inclusive, ser o mesmo anti-constitucional, por invadir competencia do Legislativo.

Conforme noticiamos ontem, o Sindicato do Rio tem recebido procurações de todos os seus associados do país, a fim de que sejam tomadas medidas idênticas em nome dos mesmos.

Iniciam, assim, os bancários de todo o Brasil, um dos sob uma só bandeira, uma tremenda e árdua luta contra o austero govêrno do senhor Café Filho, trágicamente instalado há 24 de agosto de 1954, e que vem, desde aquela data, inapelavelmente massacrando as classes trabalhadoras, destruindo, pouco a pouco, tudo aquilo que o saudoso presidente Vargas criou e instituiu para proteger e amparar o trabalhador brasileiro.

PRINCIPE DOS MÓVEIS

Simbolo de qualidade e bom gôsto

A maior e melhor organização de móveis do Leopoldina oferece o Vosso Senhorio o que há de melhor em móveis de todos os estilos para o encanto e o adôrno do seu lar

VENDAS A LONGO PRAZO — PREÇOS E CONDIÇÕES EXCEPCIONAIS

FABRICAÇÃO PROPRIA — EXPOSIÇÃO E VENDAS

RUA UKANOS Ns. 1.211 e 1.213 — RAMOS

(XII)

O DRAMA DE Uma espôsa que não foi beijada

Por ANA LÚCIA

No elegantissimo restaurante para onde Guilherme as conduziu, Dorinha, cuja sensibilidade achava-se exacerbada por todo aquele desencadear-se de acontecimentos imprevistos, sentia a surpresa que causou a entrada de Guilherme em companhia da espôsa e do antigo flirt.

Todos os olhares se fixaram sôbre êle que, indiferente e muito calmo, escolhia a mesa melhor situada e, após acomodar as jovens confortavelmente discutia o menu com o garçon.

Pouco afeita à vida em sociedade, não habituada à hipocrisia amável que trata cordialmente, para manter as aparências, aqueles com quem vive em verdadeiro estado de paz armada, Dorinha a custo dissimulava o mal estar que lhe causava a presença de Simone.

Não pronunciara ainda uma palavra, limitando-se a sorrir de quanto em quanto, para fingir que acompanhava com interêsse a palestra que o marido mantinha com a pintora.

Comeu maquinalmente, com a cabeça tonta e o espirito ausente. Se lhe houvessem perguntado, mais tarde, de que constara aquela ceia, nada saberia responder.

A sobremesa, Simone, muito à vontade, convidou-a.

— Vamos ao toalete, retocar nosso rosto? Comi todo o meu batom...

Não sabendo como recusar-se sem parecer indelicada, Dorinha acompanhou-a.

—):(—

Muito calma, após empoar-se e pintar a bôca a jovem italiana, sem fitá-la, falou, enquanto penteava os cabelos negrissimos.

— Por certo já soube que, antes de casar-se, Guilherme manteve um flirt comigo.

Tomada de surprêsa, não soube o que responder. Sentiu que seu silencio era, no entanto, uma confirmação.

Simone prosseguiu:

— Se não o sabia ainda, breve alguém lho haveria de contar. Em nossa sociedade adoram essas intriguinhas. Dessa forma, e porque simpatiso muito com você resolvi ser eu propria quem lhe contaria tudo.

Quando cheguei a Paris fôra precedida de uma certa publicidade porque, como sabe, pinto um pouco e exponho meus quadros. Mas não conhecia ninguém.

Aos poucos, fui me adaptando á vida parisiense e resolvi fixar-me definitivamente, aqui. Comprei um terreno — caríssimo — e resolvi construir uma casa-estúdio, bem barata, para equilibrar. Recomendaram-me Guilherme como sendo capaz do milagre.

Fui procurá-lo, conversamos muito e ficamos amigos.

Confesso que prolonguei o mais que pude o estudo da planta para que pudesse continuar encontrando-me com seu marido. Eramos livres, ambos, e não havia mal algum nisso.

Acontece, entretanto, que Guilherme jamais deixou de tratar-me com a fria cortezia com que me recebeu a primeira vez no seu escritório...

Depois, viajou sem dizer a ninguém para onde ia... e voltou casado com você.

Como vê, êle não tem nada a reprovar-se. Fui, em verdade, demasiado tôla, dando realidade a fantasia que só eu arquitetava...

Dorinha ouvia, fascinada, sem ousar fazer um gesto ou dizer uma palavra, receosa de interromper Simone. E, sem saber como, viu-se sorrindo e dizendo:

— Não se preocupe com isso. De fato, soube, por acaso, que você e Guilherme haviam sido namorados...

— Namorados nunca, interrompeu Simone. Conte-lhe, rigorosamente, tudo o que houve.

— Bem foi assim que me contaram a história. Não vou dizer-lhe que fiquei indiferente, porque, tôdas nós, infelizmente temos amor próprio.

Mas agora, compreendo perfeitamente tudo. Eu mesma na minha cidade, natal, vivi um episódio semelhante.

Parece-me que nós, mulheres, sonhamos demais: Forjamos, levadas por nossa imaginação e nossos desejos, situações que nunca existiram. E muitas de nós estragamos a vida por essas tolices, porque trocamos a realidade — tão prosaica mas tão segura — por esses sonhos sem consistência e sem futuro.

Acredite, Simone, que não dou a menor importância ao que passou. Peço-lhe, até, que continui amiga de Guilherme.

—):(—

Conversaram mais um pouco e voltaram á mesa. Dorinha notou o olhar ansioso de Guilherme que, ao vê-las, disse sorrindo:

— Demoraram tanto que pensei que estivessem brigando...

Respondeu, passando o braço pelo de Simone:

— Ao contrário, Guilherme. Agora, que conheço melhor Simone, acho que arranjei a companheira que me fazia falta em Paris.

Sentiu, menos que viu, o olhar atonito do marido. E, completando a resposta, voltou-se para a pintora e convidou:

— Vá almoçar conosco amanhã. Poderá discutir melhor a questão de sua casa. E garanto que ficará contente com o resultado...

A italiana olhou-a muito profundamente. E havia um calor, uma profunda humanidade no tom com que lhe respondeu:

— Irei, Dorinha. E garanto que jamais se arrependerá de me haver aberto as portas de seu lar e de seu coração...

(Continua)

Esfaqueado o comerciante pelo assaltante no Armazem

Espancado e seviciado durante quatro dias dentro da Delegacia de Polícia

Enquanto o Secretário de Segurança do Estado do Rio, Sr. Paulo Mauriti, distribui uma nota á imprensa, historiando as reformas que pretende realizar no aparelho policial do vizinho Estado que constará da criação de uma guarda civil como corporação de "elite", com a qual seria feito um policiamento urbano, bem como a criação de duas delegacias especializadas alem dos já existentes, bem como outras modificações, com a divisão do Estado em 15 regiões, para um serviço perfeito de policiamento á altura dos fóros de civilização da terra fluminense, chega ao nosso conhecimento um caso dos mais escabrosos que se podem prever, um crime praticado por elementos da Policia do Estado do Rio. Levamos, assim, o monstruoso fato, que vai abaixo narrado, ao conhecimento do Sr. Paulo Mauriti, a fim de que, antes da anunciada reforma, possa aquela autoridade fazer uma "limpeza", excluindo dos quadros da policia fluminense elementos da escória, como os que hoje denunciamos, autores do crime funcional mais repelente de que temos conhecimento.

4 DIAS DE SEVICIAS E ESPANCAMENTOS

O fato de que falamos ocorreu no interior da sub-delegacia de Queimados, segundo distrito do municipio de Nova Iguaçu, a 10 minutos desta capital.

Ali, naquela dependência policial, um homem desconhecido fôra solicitar um abrigo. Até aí, muito simples. Aconteceu que aquele desconhecido, que outro não era senão o vendedor ambulante José da Silva Santos Gonzaga, de 31 anos, viúvo, residente á rua Sacadura Cabral, 153, foi atendido por um individuo que se dizia sub-delegado, o qual abordando José Gonzaga (mais conhecido pelo vulgo de "China") perguntou-lhe onde residia e o que fazia naquela localidade.

Respondeu o interpelado: — "Moro no Rio e vim aqui pela primeira vez, procurar uma conhecida para cuidar de minha filhinha, pois sou viúvo e necessito de alguém que cuide da menina".

Todavia essa explicação não agradou á tal autoridade, a qual dando vasão ao seu instinto perverso e covarde desfechou, de principio, violento sôco no rosto de "China" que tombou ao solo.

Dai, teve inicio a "hospitalidade" do sub-delegado que, nessa altura auxiliado por um soldado do seu destacamento, conhecido pelo alcunha de "Gaúcho", passou a espancar o pobre homem. Um, com um "umbigo de boi" e o outro com um cassetête de borracha, deram a primeira "sessão" até que a vitima, não resistindo, ficasse desfalecida.

Com tudo isso pretendiam os perversos policiais que "China" confessasse ser assaltante, bem assim quantos assaltos havia praticado naquela região.

Este, porém, que não é assaltante, negava-se a confessar aquilo que não praticou. E então, o "pau" roncava cada vez mais.

Desfalecido com o brutal espancamento, "China" foi jogado no xadrez, de onde foi retirado horas após, para nova "sessão". E assim levou o pobre homem, da noite de domingo dia 28 do mês proximo passado (quando teve a desdita de penetrar na sub-delegacia de Queimados) até a manhã de anteontem.

Duas vêzes por dia, declara a vitima era retirado do xadrez para novo espancamento. Isto além da "compensação" de sevicias com cigarros acesos que lhe eram queimados no pelo e ao pescoço.

Irredutivel diante da insistência da perversa autoridade em arrancar-lhe a confissão de ser ladrão "China" suportou durante os quatro dias tudo aquilo martirio.

Posto em liberdade, foi ainda ameaçado de morte caso tosse queixar-se a alguem

"COM PROTEGIDO DE JORNAL AQUI E' ASSIM"

Quase morto e com o corpo gravemente marcado do barbaro espancamento e das sevicias dos policiais, José da Silva Santos Gonzaga foi posto em liberdade na manhã de quinta-feira última.

Deixando a localidade de Queimados, o infeliz desistiu de procurar sua conhecida para procurar socorros médicos, pois mal podia caminhar.

Após entender-se com nossos confrades do ""Diário da Noite", que o encaminharam á Secretaria de Segurança do Estado do Rio, a fim de apresentar queixa, a vitima da selvageria policial esteve na redação da GAZETA DE NOTICIAS, onde nos mostrou os graves ferimentos causados pela monstruosidade de que foi vitima.

Contou, ainda, ter sido maior sua desventura ao dizer que era conhecido de varios jornalistas, os quais podiam dar informações a seu respeito pois recebeu a seguinte resposta: — "Com protegido de jornal, aqui é assim".

E o "pau comeu".

Na foto com que ilustramos a presente matéria os leitores terão uma idéia do que foi a barbaridade sofrida pela vitima dos "coices de mula" do Estado do Rio. Com a palavra o Sr. Paulo Mauriti.

O comerciante José Maria de Souza Freire, de 36 anos, solteiro, estabelecido e residente a rua Baroneza de Mesquita, 66, em Mesquita no Estado do Rio ontem, pela madrugada, foi despertado por estranhos rumores partidos do interior do armazem de secos e molhados de sua propriedade, que fica na parte da frente do prédio acima.

Levantando-se rapidamente o sr. José Maria tratou de verificar de que se tratava.

Ao penetrar no interior do estabelecimento, surpreendeu um individuo de cor preta arrumando num saco varias latas de banha, de dois quilos cada.

Deparando com o comerciante, o ladrão investiu contra ele, travando violenta luta corporal, em meio a qual o larapio, que levava vantagem na luta, sacou de uma faca prostrando o comerciante com varios golpes.

Praticado o crime, o malfeitor fugiu, abandonando o produto do furto.

A vitima, que recebeu ferimentos nas regiões inter-costal e escápulo-humeral do lado esquerdo, foi socorrido por visinhos que acorreram ao local, sendo conduzido ao Hospital Carlos Chagas, onde ficou internado em estado grave.

A policia foi cientificada do fato.

Não haverá greve dos marítimos

Reuniram-se os marítimos ontem, na sede de seu sindicato, á Rua dos Andradas, 96, para tratarem da questão de aumento de salários, por que, há meses, vêm porfiando, sendo tambem discutidos outros assuntos.

A questão do aumento de salários, já objeto de várias marchas e contra marchas, atraves de mêsas-redondas levadas a efeito no Departamento Nacional do Trabalho, não logrou solução, entretanto. Não foi possivel encontrar-se um meio de os armadores atenderem ás reivindicações da classe marítima; nos vários entendimentos havidos, inclusive com a presença de um representante do ministro do Trabalho.

NÃO HAVERÁ GREVE

As ameaças de greve, por parte da classe, não encontraram éco, da parte dos patrões. Talvez por não acreditarem fossem capazes de a deflagrarem, os ditos trabalhadores.

E ante o impasse que se apresentou, resolveram os marítimos continuarem as suas atividades rotineiras e deixarem a questão de aumento de salários para após as eleições. Foi o que ficou ontem decidido.

O ABONO DO LÓIDE

Outro assunto tratado na reunião de ontem, pelos marítimos, foi o problema do abono, que não está sendo pago pelo Lóide Brasileiro. Depois de muito discutido, algumas sugestões foram apresentadas, em torno do assunto.

A mêsa que presidiu os trabalhos estava composta dos srs. Toledo Pisa, presidente, e Stélio Simi e Oswaldo Costa (êste último presidente do Sindicato), secretários.

Novo julgamento hoje, no Juri

Está marcado para hoje no Tribunal do Juri, julgamento, que será iniciado esta manhã, estando incluidos em pauta os nomes dos reus Silas Marinho Ferreira e Armando Correa Cabral.

Presidirá o Juiz Bandeira Stampa.

Socorrido no H. S. A. o vereador Nilo Romero

Acometido de uma cólica renal em sua residência (Rua Pereira da Silva, 396, apartamento 202) foi socorrido no Hospital Souza Aguiar, o vereador Nilo Romero, O edil carioca, que foi atendido pelo Dr. Rocha Moreira, foi posto em observação naquele nosocômio.

Continua a falta d'agua

Até o momento, e já faz mais de oito dias, não se regularizou a situação do abastecimento dágua á cidade, desde que se arrebentou um dos tanques da nova adutora do Guandú.

Atravessando uma fase de sujeira indescritivel, com o tifo fazendo vitimas, já, por varios suburbios, o calor se inteiando, forte, a falta dagua mais grave se torna, ainda, porque mais amplia êsse estado de coisas que põem em perigo a saúde e a vida do carioca.

Os casos de tifo se repetem, diáriamente, subindo á casa dos 150, estando já os hospitais recusando doentes da mencionada febre. De qualquer sorte já é uma epidemia, de que a população não se pode livrar, porque os poderes públicos se mantém de braços cruzados.

RÊDES ARREBENTADAS

Um dos motivos apresentados como responsaveis pelo surto de tifo que ora se desenvolve nos suburbios é o estado das rêdes de esgôtos, arrebentadas, com infiltração pelos canos dágua potável. Muitas vêzes êsse canos são criminosamente colocados em valas de esgôtos, cheias dágua poluida.

O fato é reconhecido pelas próprias autoridades sanitárias da Municipalidade, que, por outro lado, se quedam no maior indiferentismo dêste mundo! Tanto assim que o próprio diretor de Higiene da Prefeitura, em declarações á Imprensa, sôbre o assunto, disse que o mal só se sanará quando a engenharia municipal resolver mudar as rêdes de esgôtos.

A irresponsabilidade dessa declaração é flagrante e monstruosa. Enquanto a engenharia municipal não se dispuser áquele serviço, o povo que vá arriscando a saúde e a vida, sob a ameaça e a invasão do tifo!

FIM DE FESTA...

Corroborando ainda com tudo isso, na Prefeitura e na Câmara de Vereadores continua o esbanjamento de polpudos empregos entre afilhados da situação, nesse alegre e trágico fim de festa...

As atenções dos senhores responsaveis estão voltadas exclusivamente para os seus interesses imediatos. E' o que se verifica também no plano federal. Todos querem aproveitar o restinho... da melhor maneira.

E assim o govêrno de "austeridade" surgido na manhã trágica de 24 de agôsto, prossegue no seu destino em permanente regabofe, criado á custa da vida do presidente Vargas.

O povo que se lixe!...

O Chefe de Polícia prendeu o mendigo rico

Por determinação do próprio Chefe de Policia, a Seção de Repressão á Mendicância da Delegacia de Vigilância, recolheu hoje, na rua do Ouvidor, Bevilar Lemos Monteiro, filho de Henrique Lemos Monteiro e Isaura Lemos Monteiro.

Bevilar é paralitico, e há muito vem pedindo esmolas nas principais ruas do centro urbano, sobretudo nas ruas Ouvidor e Gonçalves Dias deitado num carro, oferecendo assim triste espetáculo aos transeuntes. Tem 34 anos e sustenta seus pais e irmãos, que não desejam trabalhar vivendo facilmente á sua custa.

Antes de mandar fazer prender o mendigo, o Chefe de Policia determinara uma sindicância completa, cujo resultado foi o conhecimento do seguinte:

Vindo para o Rio em 1941, foi Bevilar residir em Caxias (Est. do Rio), no bairro "Jardim Metropole", onde comprou lotes de terra e construiu a casa para moradia da familia. Agora, com os resultados do seu "negócio", mandou construir outros barracos para alugar. Tudo isso para manter a familia em bom nivel financeiro. Ainda mais. Sua renda diária é superior a 1.000 cruzeiros, sendo mensalmente superior a 30.000 cruzeiros.

Como no caso dêsse mendigo alejado e rico, outros ainda que existem na cidade, serão recolhidos e encaminhados ás Instituições de assistência social.

Depois de ouvido, o preso foi conduzido para a Seção de Repressão á Mendicância á rua Conde de Bonfim, onde aguardará sua remoção para um asilo, como no seu estado, necessita.

Perdeu a Carteira de Motorista

Tendo perdido seus documentos profissionais de motorista, anteontem, á tarde, no Centro da cidade, esteve ontem, em nossa redação o Sr. José Vieira, morador á rua Uranos, 659, casa 10, em Bonsucesso, empregado da casa comercial «O Dragão», que solicita, por intermédio da GAZETA DE NOTICIAS, a quem achou fazer o favor de devolve-los, e se possivel, entregar na loja acima sita á Avenida Marechal Floriano, 193, pelo que ficará muito grato.

Casamento

Realiza-se hoje, ás 17,30 horas, na Igreja de São Tiago, em Inhaúma, a cerimónia religiosa do casamento da senhorita Ruth da Silva Ferraz, filha do Sr. Avelino da Silva Ferraz e de sua falecida espôsa, com o senhor Valdir de Oliveira Matos.

Os nubentes ofereceirão na residência da noiva, á rua Ivurarema, 66, uma recepção aos parentes e amigos.

GAZETA JURÍDICA

EDITAIS

JUIZO DE DIREITO DA DECIMA QUARTA VARA CIVEL DO DISTRITO FEDERAL — O Requerimento de FALENCIA de CONSTRUTORA COELHO LIMITADA — EDITAL de citação, com o prazo de três dias, na forma abaixo: — O DOUTOR ANTONIO DE CASTRO ASSUMPÇÃO, Juiz Substituto em exercicio no Juizo de Direito da Decima Quarta Vara Civel do Distrito Federal, Capital da Republica dos Estados Unidos do Brasil — FAZ SABER aos que o presente edital de citação virem ou dele conhecimento tiverem que, a este Juizo e Cartório foi distribuido um requerimento de falência por parte de CASA LUZES LIMITADA contra CONSTRUTORA COELHO LIMITADA, estabelecida á Praia da Olaria, 771, Ilha do Governador, a qual tem inicio pela petição do teor seguinte: — INICIAL DE FOLHAS 2: — «Exmo. Sr. Dr. Juiz da Vara Civel. A CASA LUZES LIMITADA, estabelecida á rua Dias da Cruz, número 638, nesta caital, com sua firma devidamente registrada (documento número 2), é credora da firma «CONSTRUTORA COELHO LIMITADA», estabelecida á Praia da Olaria, 771 — Ilha do Governador — a quantia liquida e certa de Cr$ 28.501,80, pelas duplicatas emitidas em 27 de dezembro de 1954 e 28 de janeiro de 1951, sem aceite e vencimentos a 30 de janeiro de 1955 e 31 de março de 1955 e no valor de Cr$ 20.144,80 e Cr$ 8.357,00, devidamente protestadas por falta de pagamento (documentos 3 e 4). Assim, e com fundamento no artigo 1º, combinado com os artigos 8º e 11º do Decreto-Lei 7.661, de 21 de junho de 1945, requer a V. Exc.a. a DECLARAÇÃO DA FALENCIA DA SUPLICADA, ordenando as diligencias legais e fixando-lhe o terção legal segundo a regra do artigo 14, § unico, número II, da mesma lei, citada a suplicada para se defender em 24 horas, como de direito. — Dá-se a presente o valor de Cr$ 28.501,80. P. E. deferimento. Rio de Janeiro, 23 de junho de 1955. (assinado) Jarcléa Pereira Gomes, Advogada, inscrição numero 6.831. DESPACHO: — A cite-se. Rio, 23.6.55. (a) M. Costa. — PUBLICAÇÃO DE FOLHAS 13: — «Exmo. Sr. Dr. Juiz de Direito da Decima Quarta Vara Civel. A CASA LUZES LIMITADA, tendo requerido nesse Juizo a falência da firma CONSTRUTORA COELHO LIMITADA e em face da certidão de folhas do Sr. Oficial de Justiça, requer a V. Exca., de acôrdo com o § 1º segunda parte do artigo 11 da Lei Falimentar, se digne mandar expedir edital para que aquela firma apresente a sua defesa no prazo de 24 horas. P. e E. deferimento. Rio de Janeiro, 12 de agosto de 1955. (a) Jarcléa Pereira Gomes. Advogado, Inscrição número 6.881. — DESPACHO: — J. Sim, em termos. Rio, 16.8.55. (a) A. Assumpção». — EM VIRTUDE do que se expediu o presente edital de citação, com o prazo de três dias, pelo qual se cita a ré CONSTRUTORA COELHO LIMITADA para apresentar a defesa que tiver, sob pena de ser declarada aberta a sua falência, ciente de que este Juizo funciona na rua Dom Manoel, número 29, 5º andar — Capital Federal. O presente será publicado pela imprensa e afixado no lugar de costume. — Rio de Janeiro, Distrito Federal, vinte e dois de agosto de mil novecentos e cinquenta e cinco. Eu, Francisco de Assis Pimentel Coelho, escrevente auxiliar, o datilografei; e eu, Belmiro de Medeiros Silva, escrivão, o subscrevo. (a) Antonio de Castro Assumpção, Juiz Substituto». — Confere com o original. — Data supra. — Arlindo Ruiz Ferreira — Substituto.

Quer que o Tesouro fluminense pague as dívidas do "Lanterna"

Como se o Tesouro do Estado do Rio dispuzesse de muito numerário e fôsse coisa de tedos, ou, mais propriamente, gamela de qualquer um, o Sr. Jaime Bittencourt, representante do PTB na Assembléia Fluminense apresentou projeto de lei ao Legislativo, pelo qual o erário encampará tôdas as dívidas do Canto do Rio F. C. para com a Caixa Econômica e o IAPC.

Como se sabe o Canto do Rio deve os cabelos da cabeça, inclusive aos seus profissionais, ainda levando a vantagem de não pagar aluguel de campo (o Estádio "Caio Martins" lhe é cedido em detrimento dos clubes niterodenses), e, sendo um grêmio profissionalista, entra, apênas, com dinheiro, para as arcas da FMF e da Prefeitura Municipal do Distrito Federal, enquanto os cofres do Estado do Rio e da Municipalidade não vêm a côr dos impostos e taxas cobrados aos assistentes...

Em sua justificação, acha aquele deputado "ser uma obrigação do Estado o amparo ao esporte, mórmente no caso do Canto do Rio que, por suas atividades esportivas, sociais, culturais e artísticas tem proporcionado ao povo fluminense inúmeros galardões, sendo o único clube fluminense a disputar e representar o Estado do Rio no certame carioca de futebol". Enquanto o Sr. Jaime Bittencourt pede tal absurdo para o eterno "lanterninha" da F. M. F., os clubes fluminenses, notadamente os de Niterói, sacrificam-se para viver, sem a obtenção de favores governamentais, pois até o "Caio Martins" lhes é negado, servindo, ùnicamente, para os jogos do campeonato carioca...

camp

Apresentação dos Acrobatas da Policia Especial

No próximo dia 4, por ocasião das comemorações do Dia da Pátria, a serem realizadas sob o patrocinio da Paroquia de Del Castilho da Igreja de N. S. do Rosário, os motociclistas e acrobatas da Policia Especial do DFSP se apresentarão com os seus sensacionais números, no campo do Nova América F. C.. Entre as inúmeras provas que serão realizadas pelos rapazes do Morro de Santo Antônio, consta do programa a PIRAMIDE HUMANA sôbre moto, número êste que tem arrancado delirantes aplausos da assistência nos locais onde se tem apresentado. Constará também da apresentação uma sensacional surprêsa realizada por um atleta da Policia Especial.

PAGAMENTOS NO TESOURO

No Tesouro Nacional será pago hoje o 13º d'a util, constante le:

Conclusão de Readaptação de Incapazes das Forças Armadas.

Aposentados: — Ministerio da Fazenda — Fls. 4101 a 4107; Ministerio da Agricultura — Fls. 4501 a 4502 — Letras A a Z; Ministerio da Aeronautica — Fls. 4101 a 4102 — Letras A a Z; Ministerio do Trabalho — Fls. 4801 a 4802 — Letras A a Z; Pessoal Ativo: Ministerios Agricultura, Trabalho, Viação, Educação e Cultura, Saúde — Varias repartições.

APARTAMENTOS — PRAIA DE BOTAFOGO

Pessoa que se transfere para o interior vende quatro apartamentos em final de construção pelo preço da planta. Ver preços e plantas á Rua Álvaro Alvim, 33-37, sala 512-A, com dona Lourdes. Horário, das 9 às 12 e das 14 às 18 horas. Não damos informações pelo telefone.

GAZETA DE NOTICIAS

R. FERREIRA VIANNA 118, RIO

Vice-Presidente
PAULO PARISI

Diretor-Substituto
JOSÉ BUSTAMANTE

Assistentes da Diretoria
NARCISO REBIBOUT
O. MACHADO SOBRINHO

Gerente
HUGO PODDA

Diretoria ... 43-4215
Gerencia ... 43-7105
Publicidade ... 23-2778
Secretaria ... 43-8002
Esporte e Policia ... 42-7511
Oficina ... 42-3620

O unico cobrador autorizado é o sr. WILTON GALDINO DA ROCHA

O jornal não se responsabiliza pelas opiniões emitidas em materias assinadas.

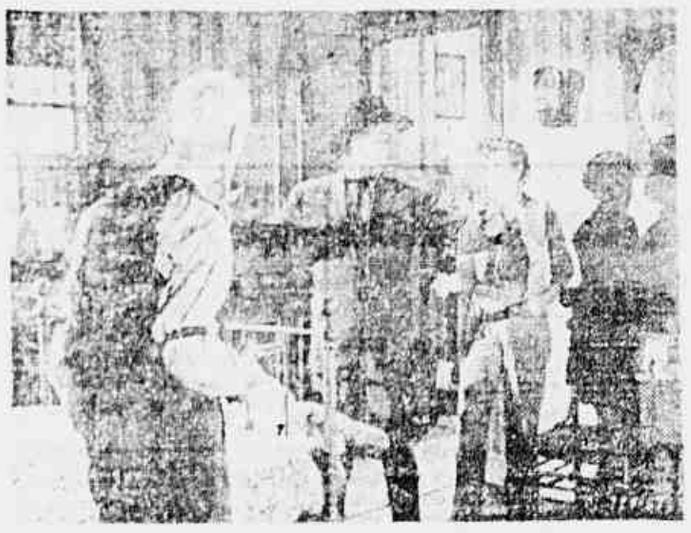

Cena do filme da Warner Bros "Aço de Boa Têmpera", a estrear segunda-feira

CINEMA

CARTAZ

«BIOLOGIA INTERROMPIDA» no Metro Passeio (às matinées da Rua Sete) e no Metro Tijuca e Metro Copacabana, das 14 às 22 horas.

«CASINO DE PARIS», no Cinema Copacabana, no Palácio — Roxy e Metro Copacabana, das 13,50 às 22,10 horas.

«CIDADE DA PERDIÇÃO» (segunda exibição), no Rex — Leblon — Alaska e Leopoldina — Mem de Sá — Santa Alexandrina e Leopoldina, com «Fronteiras da Morte», das 14 às 22 horas.

«CRIME E SOFRER», no Plaza (exclusivo, das 14 às 22 horas) e no Astor e Olinda, das 14 às 22 horas.

«DUELISTA», no Vitória — Copacabana — Botafogo e Madureira, das 14 às 22 horas.

«E LIBERES CONDENADAS», no Ipanema — Avenida e Rian, das 14 às 22 horas.

«ESSES DO CATILHO», no Odeon — Imperial (exclusivo, das 14 às 22,30 horas) — Guanabara — Miramar — Avenida — Floriano — Madureira — Alaska (com «Sete Almas em Chamas») e Bonsucesso, das 14 às 22,30 horas.

«O PERMUTA DO CANGACEIRO», no Palácio (das 12,30 às 22,30 horas) e no Presidente — Rex — Art Palácio — Ipiranga — Caruso — Copacabana — Vila José — Santa Helena — Imperator — Rio Palace — Vaz Lobo — Leblon — São Pedro — Madureira e Floriano, das 14 às 22,30 horas.

«A CHAMA DE CALCUTÁ», no Alvorada — Sandu Afonso e Meier, das 14 às 22 horas.

«O CARRASCO DOS TRÓPICOS», no Colonial — Ritz — Primor — Haddock Lobo e Mascote, das 14 às 22 horas.

«A MÁSCARA DE DEMETRIUS», no Ideal e Madureira, das 14 às 22 horas.

«RAIO BRANCO» e «RONDA DO TERROR», no Iris e Pirajá, a partir das 14 horas.

«INGENUA ATÉ CERTO PONTO» e «MULHERES INDOMÁVEIS», no Olimpia, a partir das 14 horas.

«CAMINHE PARA LESTE» e «MISSÃO COMPRIDA», no Marrocos, a partir das 14 horas.

«OS HOMENS PREFEREM AS LOIRAS» e «BRIGA PARA CANHÃO», no Novo Horizonte, a partir das 14 horas.

«ABRINDO O HORIZONTE», no Marabá a partir das 14 horas.

EM NITERÓI

RIO BRANCO — «O Primo do Cangaceiro», das 14 às 22 horas.

CENTRAL — «Cidade Atômica», das 14 às 22,30 horas.

ÉDEN — «Ases do Gatilho», das 14 às 22,30 horas.

IMPERIAL — «Raio Branco» e «Horda do Terror».

MANDARO — «Torrente de Paixão», a partir das 14 horas.

ICARAÍ — «Mulheres Condenadas» das 14 às 22 horas.

CASSINO — «Candinha» das 14 às 22 horas.

GRILL DO CASSINO — «Noites de Cabaret» das 15 às 21 horas.

BRASIL — «Medo Que Condenas»

MUSICA

"Madame Butterfly"

AMARYLIO DE ALBUQUERQUE

[illegible] para esse que procura conhecer a [illegible] musicalmente as [illegible] pela partitura, [illegible] vasta diariamente de descobertas [illegible] de frases curtinhas, de entradas fora de tempo e, sobretudo, de uma quase completa ausência, apesar da colaboração preciosa da orquestra que, para [illegible] teve de baixar um [illegible] Seria fastidioso descrever o que foi o seu trabalho por intuito desde a cena de entrada, quando começaram a se ouvir as primeiras notas da protagonista em «Un bel dì Vedremo», mais adiante no dueto com «Pinkerton» — «Io ho pherenitas — na celebre aria — «Un bel dì vedremo» e, finalmente, desastradamente, no dueto das flores, com Carmen Pimentel, contribuindo para que esta artista também cantasse fora do diapasão. A cena foi a mesma, apenas, agora, mais exagerada, comose viu na aria acima citada.

Carmen Pimentel, que, no começo se apresentou em boas condições, teve seu trabalho grandemente prejudicado pela sua colera. De tenor Alvinho Misciano diremos que não nos causou nenhuma sedução seu canto, pela manifesta desigualdade vocal. E mesmo o barítono Giuseppe Taddei, grande artista que é e com a voz completa que possui, passou sem maior interesse nessa oportunidade. Os demais, como de costume. Apenas uma nota nova — o filho de «Madame Butterfly» foi mesmo o filho da protagonista. Coristas conhecidas e orquestra conduzida regularmente.

Gregorio Barrios

O REI DOS BOLEROS!

Todos os domingos (13,30) e segundas-feiras, às 22 horas, na

RADIO MAYRINK VEIGA

SOB O PATROCINIO DA

Agua Sanitária Super Globo

— a pequena que vale por duas e que agora vale milhões!

NA MUNDIAL Gregorio Barrios canta às quartas-feiras, às 20,30 e sextas-feiras, às 20,10 horas

NA TV RIO todas às terças-feiras, às 21,30 horas

TEATRO

O TEATRO DE SILVEIRA SAMPAIO

Tem sido muito animado o Curso de Literatura dramática, que a Associação Brasileira de Críticos Teatrais está realizando, com muito êxito, em sua sede à Avenida Almirante Barroso, às segundas-feiras. A conferência, desta semana, foi proferida, num substitutivo imprevisto pelo dramaturgo, crítico e jornalista Guilherme de Figueiredo, que dissertou, durante uma hora, sôbre o tema — **O Teatro de Silveira Sampaio.** No exórdio, o ilustre conferencista pôs em relêvo a personalidade do Dr. Lopes Gonçalves, por sua incessante e profícua atuação à frente da A.B.C.T. Abordou, minuciosamente, a produção de Silveira Sampaio, sua onímoda atividade, como autor, ator e empresário. Elogiou-lhe o estilo, no sentido de imprimir o maior verossimilhança e originalidade a seus espetáculos, no Teatro do Bairro. Analisou uma a uma, as peças, os caracteres, as personagens, a vivacidade dos temas e o fôgo dos diálogos cridos e vividos por êsse autor e intérprete.

Mencionou as conferencista demorados e especiais reflexões a farsa de cinco atos **S. Exa. em 26 poses** seus títulos e vicissitudes. Acentuou que a peça é tão rica que chegou a ser censurada e proibida oficiosamente; mas, como certos filhos misteriosos, ressurgiu, de novo, à tona da exibição e da publicidade, com gerais aplausos da crítica e do público. A palestra foi felicíssima, e coroada pelas simpatias e ruidosas palmas da distinta assistência que encheu o salão da S.B.A.T., na última sexta.

TEATRO PARA PROFESSORES

Sob a presidência do Ministro Cândido Motta Filho, instalou-se no Auditório do Ministério da Educação, o Curso de Especialização Teatral para Professores, instituído pela Divisão de Educação Extra Escolar.

Inscreveram-se para o Curso perto de duas centenas de interessados. No programa elaborado para a aula inaugural constou a abertura dos trabalhos pelo titular da pasta da Educação e Cultura, uma exposição sôbre as finalidades do Curso, pelo diretor da Divisão Extra Escolar, Sr. José Juliankél e duas lições: PSICOLOGIA TEATRAL — A naturalidade real e a naturalidade cenica, pelo professor Lopes Gonçalves; e HISTORIA DO TEATRO — Origem do Teatro, pelo professor Joaquim Ribeiro.

O CINEMA INVADE O TEATRO

Protestando contra a recente autorização do Prefeito para que o Teatro Carlos Gomes passe a funcionar como cinema, enviou, à Associação Brasileira de Críticos Teatrais um telegrama ao Governador da cidade, nos seguintes termos:

«Associação Brasileira de Críticos Teatrais dirige veemente apêlo no sentido de V. Excia. tornar sem efeito a sua autorização para o Teatro Carlos Gomes funcionar como cinema, ato que acentuará a gravidade da situação do Teatro Brasileiro por falta de casas de espetáculos».

Sôbre o mesmo assunto a A.B.C.T. assim telegrafou à Emprêsa Paschoal Segreto, proprietário do Teatro Carlos Gomes:

«Associação Brasileira de Críticos Teatrais dolorosamente surpreendida com a decisão do Teatro Carlos Gomes funcionar como cinema, casa tradicional do nosso palco, se sente penalizada ao ver a destruição da obra do inesquecível Paschoal Segreto, grande benemérito do Teatro Brasileiro».

«O TEATRO DE MACHADO DE ASSIS»

Segunda-feira próxima, dia 5 às 17 horas, na Sala do Conselho da SBAT, almirante Barroso número 97-3º andar, Astério de Campos dará prosseguimento ao Curso de Literatura Teatral organizado pela Associação Brasileira de Críticos Teatrais, falando sôbre «O Teatro de Machado de Assis». Não há convites especiais.

DUAS PEÇAS DE ARTHUR AZEVEDO

Como participação do CONSERVATORIO NACIONAL DE TEATRO, do Serviço Nacional de Teatro, nas comemorações do centenário do nascimento de Arthur Azevedo, a direção daquele estabelecimento de ensino artístico fará realizar, segunda-feira próxima, dia 5, às 21 horas, no Teatro Serrador, uma Prova Pública dos alunos do Curso de Interpretação do professor Olavo Dias de Barros, apresentando 3 peças em 1 ato do consagrado teatrólogo patrício: «Entre o vermute e a sopa», «Uma noite em claro» e «Amor por anexins».

BOM HUMOR NO TEATRO

A GAZETA DE NOTICIAS, de 1879, publica o seguinte:

«A atriz H elogia um colega:

— E' um portento! Ainda não tinha dois anos e já dizia «papa» e «mamã» em todas as línguas!

— E sabe música? perguntou o Arthur.

— Música? Aos cinco anos tocava a «Traviata».

— E', visto isto, um prodígio: e com quem aprendeu?

— Sem mestre!

— Então?...

— Era logo à primeira vista: pegava na manivela do realejo e ia!» — Ficou posto ovil-ado.

CARTAZ

FOLLIES — «Ingenuidades» — Pela Companhia Nicette Bruno, às 20 e às 22 horas.

GLÓRIA — O Golpe, pela Companhia Ilacarito, às 20 e às 22 horas.

TEATRO DE BOLSO — Do mesmo de um defunto, pela Companhia Judy Velosi — Armando Couto, às 21,15 horas

JOÃO CAETANO — Não vou ao Golpe, pela Companhia Popular de Revista, às 20 e às 22 horas

COPACABANA — Diálogos das Carmelitas, pelos Artistas Unidos, às 21 horas.

JADUREIRA — Boca de Espera — Pela Companhia Zaquia Jorge, às 20 e às 22 horas.

CASABLANCA — O Santo nasce do Coração — de Zilco Ribeiro, às 24 horas.

GINASTICO — Santa Marta Fabril S.A. — Pelo Teatro Brasileiro de Comédia, às 21 horas.

Teatrinho Jardel — Precisa-se de um Presidente! — Pela Companhia Geysa Boscoli, às 20 e às 22 horas.

DULCINA — Assim de Mulher — pela Companhia Renata Fronzi — Cesar Ladeira, às 20 e às 22 horas.

CARLOS GOMES — «O Lorio» Pela Companhia Vicente Celestino, às 20 e às 22 horas.

SERRADOR — «Fronteiras» — Por Eva e Seus Artistas, às 20 e às 22 horas.

VIDA SOCIAL

ANIVERSARIOS

Sabino de Campos — A data, que hoje transcorre, assinala a passagem do aniversário natalício do literato Sabino de Campos, alto e zeloso funcionário do Domínio da União Desde criança, na Bahia, seu Estado natal, o estimado e ilustre aniversariante revelou pendor para as letras. Ainda menino, publicou o livro *Jardim do Silencio* em que inseriu o belo soneto *Sinhá de Sinhá*, elogiado por João Ribeiro, Coelho Neto e que inspirou uma crônica radiofônica a Genolino Amado. Seguiram outros livros: *Stefania Bárbara, Catimbó*, romances folclóricos prefaciado pelo poeta Catulo Cearense; *Os Amigos de Jesus*, no ofício rimado comemorativo do Congresso Eucarístico Internacional; e tem no prelo um novo romance folclórico intitulado *Lucas, o Demonio Negro*, de meio balanço com vocabulário popular inédito. Por motivo, pois de seu natalício receberá, de certo, o aniversariante irmão de nosso companheiro Astério de Campos merecidas felicitações.

— *Dr. Carlos Guimarães* — Transcorreu, anteontem, a data natalícia do dr. Carlos Guimarães da Silva, alto funcionario do IAPC e nosso prezado colega de imprensa e presidente da Associação Fluminense de Jornalistas.

— *Antonio Barroso* — Por motivo de seu aniversario natalicio, foi muito cumprimentado tendo recebido presentes, o menino Antonio Barroso, filho do dr. Geraldo Barroso, chefe do Departamento de Assistencia Social da E.F. Central do Brasil e de sua exma. esposa sra. Menita Barroso.

— *Murilo* — Completou ontem seu segundo aniversario o garoto Murilo, filho do festejado escritor Perminio Asfora e de sua esposa D. Cacilda Souza Asfora. Aos amiguinhos de Murilo foi oferecida pelo aniversariante uma mesa de doces, reunindo-se na residencia de seus pais grande numero de pessoas que lhe foram levar seus parabens e votos de futuro feliz

— Fazem anos, hoje, os nossos confrades srs. Arithen Achilles dos Santos, José Guatemozim Pinto, Djalma Leite de Castro, Joaquim de Souza Freitas e Antonio Herrera Filho.

CONDECORAÇÕES

Em cerimonia realizada no Salão Nobre do Quartel da Policia Militar, foi agraciado com a Medalha Marechal Hermes, conferida pelo Ministro da Justiça, o sr. Herbert Moses, presidente da Associação Brasileira de Imprensa.

DIPLOMAÇÃO

Em solenidade realizada no dia 27 de agosto p. findo, foi outorgada após brilhante curso de corte e costura, na Academia de Mme. Yolanda, a inteligente jovem Zuleika Rodrigues Pinto, filha do casal sr. Claudionor Francisco Pinto-sra. Eugenia Rodrigues Pinto, residentes à rua Guaratiba, 263, em Marechal Hermes, onde aquela jovem tem sido muito felicitada.

CASAMENTOS

—*Srta. Prof. Romilda Teresa Mendonça — Sr. Antonio Pio Correa de Sá Neto* — Realiza-se hoje, às 17,15 horas, na Matriz de São Lourenço, em Niteroi, o enlace matrimonial da srta. prof. Romilda Teresa Mendonça, filha do casal sr. Jasson Mendonça-Sra. Romilda Mendonça, com o sr. Antonio Pio Correa de Sá Neto. Paraninfarão a cerimonia, por parte da noiva os seus pais, e, no civil o sr. Astolfo Mendonça e a sra. Amelia França Mendonça; por parte do noivo, no religioso, os seus progenitores, sr. Antonio Pio Correa de Sá e sra. Eulalia Alves de Sá, e no civil o sr. Nino Correa de Sá e sra. Otilia Correa de Sá.

— *Enlace Wilma Miriam — Jorge Poliano* — Constituirá um acontecimento social o enlace matrimonial da srta. Wilma Miriam Santos com o nosso prezado companheiro de trabalho Jorge Poliano, a realizar-se no proximo dia 17, às 16,45 horas, na Igreja de São Sebastião, à rua Haddock Lobo 256. A noiva é filha do sr. José Ferreira Dantas e sra. Julieta Ribeiro Dantas, e o noivo, do sr. Luis Marques Poliano e da sra. Emiliana de Sá Marques Poliano.

Após a cerimonia religiosa os noivos receberão as pessoas de suas relações de amizade, à rua Santa Amelia 41, na Tijuca.

FESTAS

O Olimpico Clube fará este mês em sua sede, à rua Alvaro Alvim 27 1º andar tres noites dançantes nos dias 4 e 18 domingos, e 29, quinta-feira, das 20 às 23,30 horas. Tocará animando as danças, a orquestra Bolyan, sob a batuta de Naylor. O ingresso será feito com a apresentação da carteira social e de familia.

REUNIÕES

Realiza-se amanhã às 16 horas no Centro de Musica e Conhecimentos Gerais, à rua Candido Mendes 140 sala 106 uma reunião para tratar da fundação da Sociedade dos Amigos e Autores da Musica Brasileira.

EXPOSIÇÕES

Continua franqueada ao publico na Galeria Monparnasse, à rua Constante Ramos, a exposição de pintura do artista parisiense Jean Travchant. Essa mostra de arte, que ficará aberta até 19 de setembro corrente, apresenta cerca de 30 trabalhos em gouaches, decorações e ilustrações.

RÁDIO

Rendem mais os programas de discos do que um pequeno "cast"

PAULO QUADROS

CANARINHO

Vai abafar na TV — Rio

Continua a luta titânica entre os artistas e as emissoras. Todos estão fartos de saber que uma centena de valores vive vegetando pelas esquinas, sem nada fazer, enquanto uma série de emissoras se enriquece com seus programas de discos. Umas, por serem somente comerciais, outras pela ganancia e outras, ainda, por falta de boa direção. O fato é que não se pode aceitar esse estado de coisas, pois, enquanto os magnatas da radiofusão ficam cheios de dinheiro, os artistas passam miseria perambulando nas portas dos cinemas.

Porque não seguem os demais proprietarios de emprêsas radiofônicas o exemplo do radialista Mayrink Veiga, que vem procurando fazer melhor rádio com melhores elementos, dando assim oportunidade a uma série de valores de real valor, que graças a esse grande empreendedor, não morreu de fome?

VARINO NA TV — RIO

Varinho, famoso cantor e humorista, que durante algum tempo atuou nas «Associadas», irá muito breve para a TV—Rio. Consideramos uma das melhores aquisições feitas por aquele canal, visto se tratar de um dos grandes valores de nossos meios artisticos.

CONFUSÃO DE NOMES

Grande confusão vem reinando entre as cantoras Helena de Lima e Elen de Lima, pois a diferença entre os dois nomes é muito pequena e uma centena de ouvintes vive sem saber o que existe de real entre as duas interpretes. Uns dizem: Elen de Lima foi para a Tupi, e outros cometam que quem está na Tipi é Helena de Lima... Elen continua na «Sociprole». Quanta confusão!

NO MUNDO DOS DISCOS

Sandra Barreto, produtora, jornalista, estrêla da TV é agora, tambem, compositora, lançará, na voz de Zaira Cruz, a Valsa «Meu Fuzinho é Marinheiro», na etiqueta RCA Victor.

—X—

Marli Pereira, a Perola Negra das Associadas, sensacional descoberta de Ari Barroso, acaba de ser contratada para a RCA Victor, em exclusividade. Apoiamos a iniciativa da Gravadora por ser realmente Marli um dos grandes valores entre os novos.

—X—

Leni Everson lançará, em etiqueta Copacabana, um Lp. intitulado «A Voz de Leni Everson». O referido disco deverá alcançar grande êxito, devido o valor da festejada interprete, como, ainda por ser o arranjo feito por Gaya e Guerra Peixe. Vamos aguardar.

NOVA ESTRELA NA PRA-9

Cléa Soares é a nova contratada da Socipral, destinada a grande sucesso no rádio carioca. Intérprete segura de ritmos populares, Cléa Soares cumpriu brilhante atuação nos espetáculos da boate «Night and Days», merecendo, logo, grandes programas na Rádio Mayrink Veiga. Ela é uma das estrelinhas que a PRA-9 vem apresentando, decidida a faze-la — como já o fez com Angela Maria e outros atuais grandes cartazes do rádio — um cartaz com o público.

MOVIMENTO SINDICAL

ASSEMBLÉIA MONSTRO DOS TRABALHADORES TEXTEIS

O Sindicato dos Trabalhadores Texteis realizará hoje, às 18 horas, em sua sede social, à rua Maria e Barros 65, uma importante Assembléia Geral Extraordinária, na qual os componentes da referida categoria profissional discutirão quais as medidas que irão tomar para a conquista do aumento de salários, uma vez que nenhum entendimento foi possível com os empregadores.

Entretanto, em face dos últimos entendimentos, realizados entre empregados e empregadores, o sindicato daquela classe operária apresentou uma nova tabela de aumento na base de 50%, que não foi aceita pelos patrões, apresentando estes a contra-proposta de 40% sobre salários do último acordo de 1952, com um teto maximo de 1.200 cruzeiros. Mas, os trabalhadores não aceitaram isso sobre hipotese alguma, uma vez que a mesma não atendia as suas necessidades.

NOVA TABELA

Agora o Sindicato dos Trabalhadores Texteis, em vista da continua elevação do custo de vida, elaborou uma contraproposta que foi entregue aos empregadores no início da semana passada.

As bases são as seguintes:

30% para os tarefeiros e 20% para os diaristas que percebem salários minimos.

CABINEIROS DE ELEVADORES

O Sindicato dos Cabineiros de Elevadores realizará hoje, às 13 horas na sede do Sindicato dos Professores de Ensino Primário, uma Assembléia Geral Extraordinária para tratar da campanha por aumento de salários, na base de 40% sobre os niveis atuais sem compensações.

SINDICATO DOS GRAFICOS

Realizar-se-, hoje, às 14 horas, no Sindicato dos Gráficos, uma Assembléia Geral Extraordinária a fim de que os associados daquele órgão de classe possam eleger os novos representantes junto à Federação Nacional dos Trabalhadores Gráficos.

AVISO

Aos Aposentados e Pensionistas Dos Institutos e Caixas

Temos o grato prazer de comunicar aos aposentados e pensionistas dos Institutos e Caixas, a mudança dos nossos escritórios. E como tal, esperamos à vossa visita á Rua Alvaro Alvim, n 48 — 3º Andar — Sala 309 (Cinelândia)

Na administração do Pôrto

Teve que recolocar as flores no busto de Getúlio Vargas

Recebemos do Dr. Waldo de Araujo a seguinte carta:

Rio de Janeiro, 2 de setembro de 1955.

Ilmo. Sr. Diretor da
GAZETA DE NOTICIAS
Rua Teófilo Otoni, 142
NESTA

A propósito de duas publicações com referência a minha pessoa, permito-me prestar os esclarecimentos que se seguem, a fim de que a verdade seja restabelecida, certo como estou que aquelas publicações resultaram de informações inexatas dadas a Vv. Ss.

Na tarde do dia 23 de agosto recém-findo, estive na Administração do Pôrto do Rio de Janeiro a Sra. Lourdes Pratta que, em companhia de outras senhoras, ornamentou com flôres o busto do Ex-Presidente Getúlio Vargas, sem para isso obter antes a necessária permissão da Superintendência.

Tendo sido, entretanto, advertida a êsse respeito por pessoa da Portaria, procurou-me aquela senhora, em meu gabinete de trabalho, desejosa de conseguir minha aquiescência, visto estar ausente o Sr. Superintendente.

Ponderei-lhe ter sido precipitada em sua atitude, pois, em se tratando de uma Repartição Pública tornava-se necessário, como é obvio, o consentimento do respectivo dirigente pelo que deveria ser aguardada a chegada do senhor Superintendente.

D. Lourdes respondeu-me não ter tempo para esperá-lo, em face do que dei a idéia de serem retiradas as flores e conservadas na Superintendência até a solução do assunto, prontificando-me mandar depositá-las novamente, caso o Sr. Superintendente deliberasse.

Com a chegada daquela autoridade foi tudo resolvido e tomadas as providências necessárias à reposição das flôres.

Finalmente, quanto à expressão "que sou pago por capital internacional", devo dizer que antes de tudo sou brasileiro, natural do Estado de Pernambuco, um dos que mais lutaram pela independência do Brasil, razões essas que me levam a perfilar-me junto aos que se batem pela corrente nacionalista, que visa os maiores interêsses de nosso País.

Com elevada estima e consideração,

WALDO ARAÚJO

um serviço econômico de

CÓPIAS
★ Á MÁQUINA
★ AO MIMEÓGRAFO
★ FOTOSTÁTICAS e
★ HELIOGRÁFICAS

A COPIADORA
(Marca Registrada)
A Casa Mais Antiga No Gênero
Quitanda, 97-1º

Para serviços URGENTES chame 23-5155 29-5232

AGÊNCIA RAMOS DE AUTOMÓVEIS

Compra-se e troca-se carros usados. Facilita-se a troca. Não compre seu carro, sem antes nos fazer uma visita.

AGÊNCIA RAMOS DE AUTOMÓVEIS LIMITADA
RUA URANOS, 1217 — RAMOS — RIO DE JANEIRO

INDICADOR PROFISSIONAL
MÉDICOS

DR. NEWTON SALIM
CIRUGIA GERAL
Consultório:
AVENIDA CALÓGERAS 15 — 12º ANDAR — SALAS 1201 e 1202
Segundas-quartas e 6ª feiras das 14 ás 18 horas - Tel. 52-0891
Hospital Moncorvo Filho: Tel. 32-0550 — Residência: Tel 25-1651

DR. ADOLPHO STAERKE CLÍNICA DE SENHORAS
LIVRE DOCENTE DA FACULDADE DO BRASIL
Consultório: RUA ASSEMBLÉIA 58-1.º ANDAR — TELEFONE 42-3835
Residência: RUA ADALBERTO ARANHA 68 — TELEFONE 48-5892

DR. BRANDINO CORRÊA Doenças dos órgãos Genito-Urinários, ambos os sexos
RUA MEXICO, 11 - 8.º andar
Grupo 802 — Às 14 horas

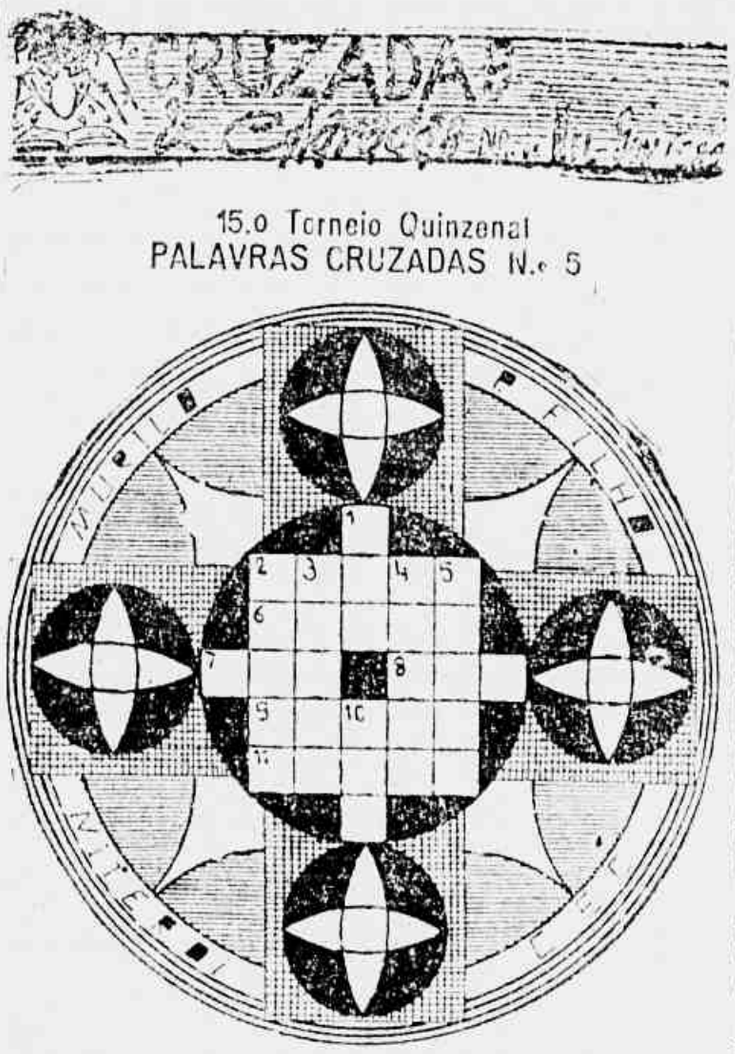

15.º Torneio Quinzenal
PALAVRAS CRUZADAS N.º 5

HORIZONTAIS: 2 — Andar; 6 — Costa; 7 — Assim; 9 — Pedaço de madeira; 11 — Orelha de homem.

VERTICAIS: 1 — Cabeça; 2 — Negro; 3 — Corrida; 4 — Andar a roda; 5 — Diferente; 10 — Pois.

Correspondência para NELSON (Cruzadas) — Red. da GAZETA DE NOTICIAS.

AOS LICENCIADOS DOS INSTITUTOS E CAIXAS

DESEJA SABER OS MEIOS DE VOCÊ SE APOSENTAR? DIRIJA-SE COM URGÊNCIA, À RUA ALVARO ALVIM Nº 48 — SALA 309 — CINELÂNDIA

COLUNA MÉDICA

DR. RUBENS FRANCO

URTICARIA

CARACTERIZA-SE PELO APARECIMENTO BRUSCO, INESPERADO de pequenas manchas, de cor pálida, cercadas de uma halo ou riscas vermelhos que coçam fortemente em vários lugares ao mesmo tempo, dando a paciente um estado de desespero; havendo-os que se ferem com as unhas até sangrar. As causas são multiplas, e a Urticaria é uma lesão alergica, ocasionada pela libertação de uma substancia que se chama Histamine, devida a introdução no organismo de Alimento ou médicamento que não foi por esse tolerado. O mecanismo técnico e cientifico exige expressões e conhecimento que fogem a finalidade da nossa coluna, que se restringe a assuntos e expressões ao alcance de todos os leitores. Em resumo a urticaria é uma reação do organismo contra uma substancia que por ele não foi bem aceita, tendo havido o chamado choque e a libertação da histamina, que sendo veneno paralisante da circulação ocasiona a formação das placas acima descritas.

Entre os alimentos que mais frequentemente ocasionam crises de Urticaria temos: Leite, Ovos, Peixes e Camarões, Chocolate, Carnes em conservas. Os medicamentos causadores também são vários, mas os mais comuns são: Aspirina, Quinina, Sulfas e a Penicilina. Os medicamentos a base de Iodo também ocasionam crises fortes em determinados pacientes. Existem também casos de urticaria produzidos por bebidas de animais, pelo pó de certas madeiras e poeiras domesticas.

Certas doenças, como focos dentários, amigdalianos, infecções uterinas tambem ocasionam Urticaria. O TRATAMENTO varia com o caso, mas de modo geral, a crise cessa com uma injeção de Adrenalina de um ou mais miliorama. O calcio tambem é cha deo no tratamento das crises. Hoje existem grandes remédios chamados Anti-Histaminicos. Nos individuos muito sanguineos acompanhados um purgativo salino. Deve o paciente procurar a causa, observando o que desencadeou a crise e submetendo-se aos Testes. Ficou assim em linguagem fácil a noção do que é uma Urticaria.

NOSSA CORRESPONDÊNCIA:

José Alves da Silva — Recebemos sua carta e vamos responder.

Senhorita Irene C. Oliveira — Muito grato pelas palavras elogiosas, enviadas ao nosso diretor. Tudo faremos para oferecer o interesse dos leitores.

GERALDO DE AQUINO
APRESENTA
Meditação
DE
Evocação da Ave-Maria
de segunda á sexta-feira - A's 18 hs.
NA
Rádio Mundial
Organização Victor Costa
Uma oferta
DA
CASA NASCIMENTO
RUA CLARIMUNDO DE MELO, 15 a 21

Os leitores e leitoras de GAZETA DE NOTICIAS que desejam ter uma consulta com o Professor Zoé Romath, cuja resposta será publicada nesta seção, deverão escrever sua carta a tinta, com a maior clareza possivel e de um só lado da folha, sem rasuras em parte alguma. Não tendo nada a ver com a pauta à disposição e interessados devem escrever atravessado sôbre as linhas. É necessário dar o nome, endereço e um pseudônimo para a resposta, bem como declarar a hora, dia, mês e ano de nascimento, a cidade e o Estado. Não esquecer a hora em que nasceu, mencionar a cidade em que viveu muito tempo e onde e a época respectiva. Devem ser evitados os telegramas estilo telegráfico. Finalmente remeter o cupão abaixo devidamente preenchido para o Professor Zoé Romath, "CONSULTORIO DE ASTROS" — Redação de GAZETA DE NOTICIAS — Rua Teófilo Otoni, 142 — Rio de Janeiro.

RESPOSTAS PELO CORREIO

Aqueles que preferirem receber pelo Correio a resposta de sua consulta, deverão remeter um envelope selado, tamanho comum, dos quais abaixo publicamos um modelo, devidamente preenchido.

NOVAS CONSULTAS

As pessoas que já tiverem obtido uma consulta respondida e desejarem nova consulta deverão citar em sua carta o número ou as datas das respostas anteriores.

CONSULTAS PESSOAIS — GRATIS

Os leitores ou leitoras que desejarem obter consulta pessoal gratis com o Professor Zoé Romath, deverão cumprir as seguintes instruções:

1.º — Recortar diariamente o cupão numerado e bilhete diário até completar a coleção de 20 dos mesmos cupões.

2.º — Trocar a referida coleção de cupões no Portão da GAZETA DE NOTICIAS, Rua Teófilo Otoni, 142 — Rio de Janeiro, por um bilhete para consulta, no qual constarão o dia, a hora da mesma consulta.

3.º — A coleção de 20 cupões não dará direito a uma consulta pessoal GRATIS com o Professor Romath, não podendo ser trocada com o mesmo em vez. Por êste motivo, os cupões com data apresentam uma nova.

Cupão n.º 18

Cidade ..... Estado .....
Nome .....
Pseudônimo para a resposta .....
Dia, mês e ano de nascimento ..... Hora .....
Cidade em que nasceu .....
Residência ..... N.º .....

AVISO — As cartas, logo 3 perguntas para serem respondidas pelo Professor Romath.

CABALISTICO — (Cangu) — 2.118-A — Meu prezado amigo peço-lhe que indique algum livro sobre «Quiromancia». Infelizmente a literatura ocultista no «Brasil» é muito pobre. A obra do «Conde de Saint Germain» é maravilhosa, mas acha-se esgotada a edição. Talvez a encontre em algum sebo. Ha ainda a de «Ali Leon», traduzida por mim, tambem esgotada e eu não tenho nenhuma para fornecer-lhe, a não ser a do meu arquivo. Procure-me pessoalmente, na GAZETA DE NOTICIAS, entre 13 e 18 horas, que talvez lhe arranje a obra que deseja. Disponha sempre.

ROSA DA ESPERANÇA — (Encantado) — 2.119-A — Devo dizer a minha prezada amiguinha que tudo o que deseja, felizmente, será realizado. Folgo muito que assim seja, pois você é muito merecedora. Não posso responder outras perguntas, porque não estou sabendo dizer a cidade em que nasceu. Volte novamente e estarei às ordens com prazer.

JOÃO DA LUA — (Catalunha) — 2.130-A — Não fique no mundo da Lua, do contrário tudo andará mal para o Casamento ainda está longe. Não será muito feliz no casamento. Três filhos, todos do mesmo sexo (femininos ou masculinos). Abraços. Vargas.

MARINHEIRO DE PRIMEIRA VIAGEM — (Meier) — 2.131-A — Não vá ficar tonto. Vamos ao seu futuro. Não se formará e a advocacia, nem em medicina e se casará bem. Vai ficar rico. Você quer ficar rico? Viajará por vários países em missão política. Muito êxito na vida. Nasceu em 4 de outubro. Será uma verdadeira águia. Deixo dizer, que de um modo geral, muitíssimo feliz e bem sucedido. Abraços e lembranças amigas.

CASCUDINHA — (Rio Grande) — 2.132-A — Você é exagerada, não só para os outros pois a si mesma. Vai ou não trabalhar minha carta? Se você tem defeito pelo menos caleu. Você é muito mais perfeita do que pensa. Vargas.

6844 9657

LIVRARIA FRANCISCO ALVES
LIVREIROS E EDITORES
RUA DO OUVIDOR 105 — Rio
FUNDADA EM 1854

Orl-Léne
TINGE MELHOR

S. JUDAS TADEU
agradeço a graça que me concedeu.
Conceição

DOENÇAS DA PELE
Sífilis — Tumores — Câncer — Eczemas — Varizes — Ulcera das pernas — Verrugas — Espinhas — Queda de cabelo
Dr. Agostinho da Cunha
Das 16 às 19 horas
ASSEMBLÉIA 72
Telefs. 42-1155 e 28-1059

INTERCÂMBIO — A senhora Professora Maria Rosa Ramos e Ilidio. Por intermédio de nossa humilde coluna vimos oferecer-nos para quaisquer esclarecimentos e prestar informações precisas e seguras, tendo à vista a seriedade de quem vos dirige. Quaisquer dos casos acima em todos os bairros do Distrito Federal. Esta Banca já patrocinamento do pagamento à vista organização continuamente de material completo de qualidades, letras portuguesa, italiana e espanhola. 35 anos de prática.

A verdadeira prova de que as comendas que V.S. não pode deixar de visitar quando precisar de vender ou comprar, os nossos editais nos diversos jornais publicados no Brasil, em Portugal demonstram claramente que sou a maior e a mais completa organização no género em toda a Amerika do Sul. Escritório Contábil Arlos Ltda. Rua Teófilo Otoni 128 — 5º and. — Centro — Rio

TINTAS FINAS COMERCIO INDUSTRIA LTDA.
Esmaltes — Óleos — Vernizes — Ferramentas para pintores e todos os artigos para pintura. Não compre sem consultar o
CASA DAS TINTAS FINAS

O jôgo do Bicho continua

O popular joguinho inventado pelo Barão de Drumond continua sendo uma instituição nacional, pois os bichos ali estão, mandando ao povo a sorte, que diz pertencer-lhes, mas a verdade é que ainda ontem, um extraviador foi visto, sem ser incomodado, afixando os seguintes resultados da Loteria em postes da Avenida Rio Branco:

2320	4379
0995	554
3386	308
7474	20
C	N
6866	9686
8274	6229
4449	5330
4073	7076
3662	8321

BANCO BORGES S. A.
OPERA EM TODAS AS MODALIDADES DO RAMO BANCARIO
RUA ALFANDEGA, 24-26

O falecimento do jornalista Carivaldo Lima

Teve a mais triste repercussão na Casa do Jornalista o falecimento, em circunstâncias trágicas, do antigo profissional da imprensa Dr. Carivaldo Lima, que durante vários anos integrou o Conselho Administrativo da Associação Brasileira de Imprensa. Associando-se ao pesar da classe pelo infausto acontecimento, a A. B. I. fez hastear em funeral o pavilhão social, tendo apresentado condolências à família e à direção da Agência Nacional, a cujo corpo de redatores pertencia o jornalista falecido. Outrossim, a A. B. I. designou uma comissão de oito membros e conselheiros para representá-la nos funerais.

Indiferente a Prefeitura á epidemia de tifo!

A cidade se mostra alarmada com o surto de tifo que tem sido registrado nos bairros Norte e Sul como na zona Norte, ultimamente tem feito vítimas, celebrações da existência de casos, justificando-se o receio da população, que aguarda a evidenciação das providências reclamadas. Com a finalidade de saber-se a extensão do surto de tifo que ocorre no momento se apresenta, e de dois em mais número de casos, essa reportagem procurou ouvir vereadores que tenham dado notícia de serviços públicos relacionados com a saúde do povo, acham-se em condições de poder ordenar tais providências. Foi assim que ouvimos as declarações do Alvaro Lins, ambos vereadores da União Democrática Nacional, e do general Mendes de Morais, também vereador udenista, igualmente ao deputado Aliomar Baleeiro e ao ex-vereador Domingos D'Angelo, da representação trabalhista.

OPINA O EX-SECRETÁRIO DE SAÚDE

Disse-nos Alvaro Lins que o fenômeno ocorre atualmente na Zona Norte e Suburbana, atribuindo isso de um modo geral à falta de tratamento de esgotos e também à maior densidade de população que existe na área do tifo, como Meier, Penha e Madureira. A vacinação em massa bem como a necessidade de ligação de todas as casas à rêde de água encanada são providências que devem ser tomadas urgentemente, segundo acentuou. O número de surto, em relação aos anos anteriores, pode emprestar-lhe o aspecto de epidemia, embora seja uma doença endêmica, pela dificuldade de se corrigir as deficiências apontadas como a canalização dos esgotos e o tratamento da água. Graças à Lei de Fluoretação, onde a abastecimento de água é feito por processos hoje existem correntes de fins. Antes de encerrar suas declarações o Sr. Alvaro Lins pediu a participação de todos os cidadãos, para que desapareçam quando estejam na certeza de serem medidas que a Prefeitura moderna pode tomar, satisfatoriamente, contando os meios existentes, prevendo também a dotação de mais verbas, medidas já pedidas ao prefeito.

600 CASOS ATÉ AGÔSTO

Ao ex-secretário de saúde do Dr. [illegible] disse que [illegible] de tifo [illegible] do que não [illegible] pela [illegible] a água [illegible] tratamento [illegible] a [illegible] de [illegible] Entre [illegible] de [illegible] e [illegible] Meier [illegible] e [illegible] Até [illegible] 600 [illegible] Enquanto [illegible] e [illegible] [illegible] [illegible]

Jongrá e Sanam duas ótimas indicações

Bagatelle pode repetir - Tabú tem chance novamente - Outras notas

Oito páreos serão desdobrados hoje, no majestoso hipódromo da Gávea, com realce para o terceiro páreo na distância de 1 600 metros e dotação de Cr$ 60.000,00 ao vencedor. O seu campo reune JONGRA, QUIBORI, DOURANDO, KEY ROYAL, PANURGO e MENINO. Os nossos preferidos são JONGRA e PANURGO, ficando DOURANDO como bom "tertius". JONGRA aprontou 800 metros em 51" 3/5 e PANURGO fez 600 metros em 39" 3/".

)o(

O quilômetro do páreo inicial tem em FEDRO, SEPOY, CURIÓ e CAPITANEA os mais provaveis como ganhadores.

FEDRO aprontou 360 metros em 23", na grama. SEPOY tem 22" para a distância. HILANILZA marcou 37" cravados nos 600 metros e CAPITANEA com o melhor apronto, marcou 21" nos 360 metros.

)o(

MORENA FLOR está sendo levada na certa, mas terá que enfrentar DIABLITA, MARITACA, RETORICA e CONCHAS.

E' um páreo difícil dado as possibilidades dos animais que destacamos. DIABLITA aprontou 600 metros em 38" 3/5. RETORICA tem 39" nos 600 e SUNMALD 36" 3/5

)o(

A milha da quarta prova deve ser decidida entre BAGATELLE, JEANETTE, GOIANITA, JONZUL e MISS COTIA.

Outra carreira que promete sensacional desfecho entre os concorrentes que integram o páreo.

BAGATELLE ainda é a fôrça e pode bisar o seu último feito sôbre JEANETTE. Esta última melhorou e esta nas cogitações. Ainda GOIANITA e MISS COTIA podem suplantar BAGATELLE e JEANETTE.

O apronto de BAGATELLE foi de 45" para os 700 metros e MISS COTIA fez os 600 em 36" cravados.

)o(

SANAM, ASTRO e ROMANEIO decidirão o triunfo na quarta carreira. GIGLI apresenta melhoras e HARALEM é um ótimo azar.

Vamos selecionar SANAM com ASTRO e ROMANEIO. SANAM aprontou 800 metros em 52", ASTRO fez os 600 em 35" e DONATARIO tem 38" para os 600 metros.

)o(

A sexta prova é um pâreo lotérico e difícil de um prognóstico. Selecionamos JACAMIN, MARQUEZ, CAFUTE, GAMBITO e EL MIURA.

JACAMIN aprontou os 700 em 44", MARQUEZ tem ..... 37" 1/5 nos 600 e JOCOTO 45" para os 700 metros.

)o(

Os 2.200 metros, prova de fundo da reunião deve ser vencido por TABU que melhorou bastante depois da sua última vitoria sôbre DEMOLIDOR.

Este último é o seu maior adversário, podendo o pensionista de Canejo. São perigosos PIRATINI, CONVES e NEON.

PIRATINI tem 52" 2/5 nos 800 e DEMOLIDOR 55" cravados.

)o(

A última carreira pode ser vencida ainda por EL MAYOR que vem de dois excelentes triunfos.

Desta feita, porem, a contenda será mais dura, já que vai medir fôrças com adversários mais fortes, como OLDEMBURGO JONSION, TRADE e CABANEL.

TRADE tem um apronto de 37" nos 600 metros. ENFARO tem 377 nos 600 e JONSION 36" ainda em 600 metros.

BEXIGA, RINS, PROSTATA
URETHRA, DIATHESE URICA
E ARTHRITISMO
UROFORMINA
DE GIFFONI
ANTISEPTICO-DESINFECTANTE E DIURETICO

NOSSOS PALPITES PARA A CORRIDA DE HOJE

	Duplas
Fedro — Curió — Capitanea	— 13
Retorica — Diablita — Morena Flor	— 13
Jongrá — Panurgo — Dourando	— 14
Bagatelle — Jeanette — Miss Cotia	— 12
Sanam — Astro — Romaneio	— 12
Cafute — Jacamin — Marquez	— 12
Tabú — Demolidor — Convés	— 23
El Mayor — Oldemburg — Cabanel	— 34

Programa de amanhã

1º PAREO — A'S 14,20 HORAS
1.000 METROS — Cr$ 60.000,00

1—1	Rua Elea	1	55
2—2	Golda	7	55
	3 Esmeraldinha	4	
3—4	Sentinela	3	
	5 Experiencia	5	
4—6	Telus	6	
	7 Marluz	2	

2º PAREO — A'S 15,05 HORAS
2.000 METROS — Cr$ 78.000,00

1—1	Sedo	6	
2—2	Crisbam	5	
3—3	Quadrilha	2	
	4 Gaivinha	4	
4—5	Parasol	1	
	6 Luarzinho	3	

3º PAREO — A'S 14,50 HORAS
1.600 METROS — Cr$ 86.000,00
BRECIO FILHO — (3º PROV. ESPECIAL DE LEILÃO)

1—1	Imbiry	4	
2—2	Fornin	5	
3—3	Jeronimo	2	
4—4	Inê Rozo	1	
	5 Blace	3	

4º PAREO — A'S 15,20 HORAS
1.500 METROS — Cr$ 65.000,00

1—1	Lucrat	4	
2—2	Heleno	6	
	3 Black	2	
3—4	Lailo	3	
	5 Jeronimo	7	
4—8	Austero	1	
	7 Amuleto	6	

5º PAREO — GRANDE PRÊMIO JOCKEY CLUBE BRASILEIRO — (3ª PROVA DA TEMPORADA INTERNACIONAL) — A'S 15,50 HORAS — 3.100 METROS — Cr$ 400.000,00

1—1	ADIL	9	60
	2 Rumbo	6	60
2—3	King Bay	1	60
	4 Muruti	3	6
3—5	Ballenato	1	
	6 Huxley	8	
4—7	Quiproquó	6	
	* Quinto	4	

6º PAREO — A'S 16,20 HORAS
1.600 METROS — Cr$ 55.000,00
BETTING

1—1	Oraro	4	
	* High Red	10	
	3 Gar-El-Bazar	13	
2—3	Kaiseran	2	
	4 Prosperina	8	
	5 Bassa	11	
3—6	Sol Amarro	5	
	7 Pantheran	2	
	8 Ambrosite	12	
4—9	Cotubia	7	
	10 Lahora	9	
	11 Grogue	3	
	* Rocha	1	

7º PAREO — A'S 16,45 HORAS
1.600 METROS — Cr$ 60.000,00
BETTING

1—1	Ieri	2	
	2 Pretencio	6	
	3 Em Guarda	10	
2—4	Dalil	3	
	5 Camberta	9	
	7 Deede	14	
3—6	Historico	5	
	7 Tanguá	4	
	8 Boucanier	13	
	* Brasenface	11	
4—9	Azeviche	1	
	* Erwin	8	
	* El Paqui	12	
	* Mi Baja	5	

8º PAREO — A'S 17,20 HORAS
1.400 METROS — Cr$ 50.000,00
BETTING

1—1	Gramio	2	
	2 Pomme Dore	1	
2—3	Evergreen	5	
	4 Chanchão	7	
3—5	Tripoli	6	
	6 Ride	3	
4—7	Scallops	4	
	* Millico	4	
	* Alhandra	2	

Programa, cotações, montarias e informes

1.º PÁREO — 1.000 METROS — CR$ 45.000,00 — ÀS 14,00 HORAS — RECORDE: EMPENOSA 57" 3/5 — (GRAMA)

1—1	FEDRO	2	39	54	A. Araujo	Melhor na pista de grama. Rival	2º de Dercadio-Esmeralda
2—2	SEPOY	6	36	54	J. Marchant	Pode ganhar. Reaparece forte	6º de Fairlight-Jototi
3—3	CURIO'	4	39	53	J. Marinho	Palpite certo. E' serio competidor	1º de Seriante-Jamaica
	4 HILANILZA	1	40	50	S. Barbosa	Figura, mas não tem chance	5º de Descalvado-Pedra
4—5	ZARIK	3	45	51	R. Pinheiro	Deveria melhor situação. Deb.	5º de Rejarra-Dengoso
	6 CAPITANEA	5	30	50	M. Silva	O melhor azar da carreira. H.	1º de Cordilheira-Orlena

A. Moreira	1607	1600	A.
A. Morales	1574	1600	AP
A. Rosa	1147	1600	AP
M. Rafael	1607	1600	AP
O. Jr. Rosa	1 —	1600	AP
Mercado	1607	1600	AP

2.º PÁREO — 1.400 METROS — CR$ 45.000,00 — ÀS 11,25 HORAS — RECORDE: GIBATÃO 85" 3/5

1—1	DIABLITA	3	38	56	W. Andrade	Apesar da chance não acreditamos	1º de Moreira-Fox Conchas
	2 TAXI GIRL	5	40	58	J. Martinho	Ideiara e vai correr bem	6º de Esha-Berenice
2—3	MARITACA	4	35	56	G. Almeida	Cuidado com esta. Ela ganha fá	8º de Fairmount-Cafute
	4 MOQUERNA	8	50	52	J. Barros	Não tem chance ainda. E' ideá	5º de Dercadio-Alta
3—5	RETORICA	1	30	56	P. Labre	Gostamos muito. Deve triunfar	2º de Ecila-Immaid
	6 SUNMAID	7	30	56	H. Lima	5º perfeitissima. Correndo bem	2º de Ecila-Retorica
4—7	MORENA FLOR	2	27	56	J. Barbosa	Astro de fé. Contam vencer	2º de Diablita-Coachman
	8 CONCHAS	6	30	56	J. Marinho	Prejudicado sempre. Perigosa	2º de Retorica-Conchas

J. Andrade	1187	1200	AP
" Braga	387	1200	AP
J. R. Silva	1227	1600	AP
M. Rosa	77"	1200	AP
" Morgado	83"	1200	AP
" Araujo	93"	1200	AP
" Lopes	1227	1600	AP
H. Freitas	1197	1600	AP

3.º PÁREO — 1.600 METROS — CR$ 60.000,00 — ÀS 14,50 HORAS — RECORDE: VENCIMENTO 98"

1—1	JONGRA'	6	27	56	J. Marchant	Venderá caríssimo a derrota	2º de Sedo-Cubiana
2—2	QUIBORI	3	29	56	A. Araujo	Deve correr bem. E' candidato	4º de Sinuca-Panurgo
3—3	DONRANDO	4	30	56	J. Marinho	Dos principais. Bom na distancia	2º de Sinuca-Panurgo
	4 KEY ROYAL	1	35	56	R. Martins	Sofreu contratempos. Outro azar	5º de Sinuca-Dourando
4—5	PANURGO	5	27	56	M. Silva	Poderá triunfar. Está ótimo	7º de Sinuca-Dourando
	* MENINO	2	27	56	J. Barbosa	Melhorando sempre mas é duro	5º de Sedo-Jongra

A. Moreira	1537	2000	A.
L. Ferreira	94"	1600	AP
F. Schneider	94"	1600	AP
" Pires	94"	1600	AP
A. Pelle	94"	1600	AP
" Pelle	1537	2000	GL

4.º PÁREO — 1.600 METROS — CR$ 45.000,00 — ÀS 15,20 HORAS — RECORDE: VENCIMENTO 98"

1—1	BAGATELLE	6	28	58	M. Silva	Na raia pesada é a fôrça	1º de Jeanette-Miss Cotia
2—2	JEANETTE	2	27	58	P. Labre	Agora tem tudo para triunfar	2º de Bagatelle-Miss Cotia
	3 PARMA	7	30	58	J. Marinho	Ligeira e sabe correr melhor	3º de Miss Tauca-Jeanette
3—4	GOIANITA	8	30	52	R. Martins	Venderá caríssimo a derrota	4º de Bagatelle-Jeanette
	5 JONZUL	1	35	58	Não corre	Excelente azar. Tem chance	5º de Miss Tauca-Jeanette
4—6	MISS COTIA	4	30	58	R. Martins	Seriissima inimiga. Anda bem	5º de Bagatelle-Jeanette
	* CAMILA	3	30	54	O. Macedo	Reaparece com bons trabalhos	1º de Ermira-Guarneche

A. Pelle	9625	1500	AP
J. Morgado	9625	1500	AP
S. Amaro	98"4/5	1600	GL
J. Affonseca	9625	1500	AP
A. Correia	98"	1480	AP
L. Tripodi	96"2/5	1500	AP
L. Tripodi	97"1/5	1500	AP

5.º PÁREO — 1.400 METROS — CR$ 60.000,00 — ÀS 15,50 HORAS — RECORDE: GIBATÃO 85" 3/5

1—1	SANAM	2	23	56	J. Marchant	Candidato certo. Nesse efeito	2º de Safadinha
	2 GUERREIRO	1	50	54	A. Marçal	Pouco pretenderá. E' difícil	11º de Penarol-Sepoy
2—3	ASTRO	6	25	56	J. Portilho	Anda como nunca. Pode vencer	1º de Kameran-High Red
	4 DONATARIO	8	50	56	W. Andrade	Só surpreendendo. Correu pouco	10º de Panarea-Sapy
3—5	GIGLI	7	27	56	H. Martins	Melhorando sempre. Competidor	2º de Sapy-Sanam
	6 HARALEM	4	30	56	Não corre	Não fez má carreira. Azarão	4º de Harlaia-Handicap
4—7	ROMANEIO	5	22	56	M. Silva	Capaz de b'sar. E' perigoso	1º de Sal Amargo-Orar
	8 BICUDO	8	40	56	C. Fernandes	Não dá para triunfar. Difícil	7º de Harlaia-Handicap
	* COLEIRO DO BREJO	3	40	56	J. Graça	O retrospecto é fraco. Dal ...	11º de Panarea-Sapy

T. Coelho	9775	1500	AP
J. Carvalho	9745	1500	AP
C. Cabral	10175	1500	AP
J. W. Vianna	9545	1500	AP
P. Gomes Filho	9725	1500	AP
N. Gomes	11745	1500	AP
" Morgado	9745	1500	AP
" Rosa	11745	1500	AP
" Rosa	9745	1500	AP

6.º PÁREO — 1.400 METROS — CR$ 45.000,00 — ÀS 16,20 HORAS — RECORDE: GIBATÃO 85" 3/5 — (BETTING)

1—1	JACAMIN	9	39	54	M. Cunha	Está melhor agora. Pode ganhar	4º de Emerson-Gambito
	2 MARQUEZ	3	36	54	M. Silva	Não desiludem. Bom azar	5º de Zezinho-D. Miguel
2—3	CAFUTE	6	27	54	J. Barbosa	Dos principais. Anda bem	2º de Falernita-Gambito
	4 JOCOTO	7	40	58	J. Marchant	Volta em nova pensão. E' duro	9º de Jonas-Belem
3—5	GAMBITO	3	27	58	H. Lima	Muito ligeiro. Levam fé	3º de Falernita-Cafute
	6 ACANTHUS	10	50	54	J. Barros	Não cremos em seu sucesso	5º de Falernita-Cafute
	7 SUNKIST	4	40	58	W. Andrade	Sabe correr melhor. Cuidado	6º de Zezinho-Dom Miguel
4—8	GOMO	2	50	58	A. Cardoso	Eliminado. Não inspira confiança	8º de Zezinho-Dom Miguel
	9 EL MIURA	8	30	58	P. Fernandes	Indulgo temivel. Vai correr	4º de Falernita-Cafute
	* MINOLETTO	1	39	58	E. Souza	Outro que reaparece bem	9º de Melior-Frisons

J. Morgado	9175	1400	AP
M. Galvão	11775	1600	AP
C. Ferreira	8375	1600	AP
O. Morales	6375	1600	AP
A. Morales	6375	1600	AP
F. Ferreira	6375	1600	AP
J. Burlani	11775	1600	AP
W. Oliveira	11775	1600	AP
J. Venancio	6375	1600	AP
W. Meireles	10375	1600	AP

7.º PÁREO — 2.200 METROS — CR$ 54.000,00 — ÀS 16,50 HORAS — RECORDE: TORPEDO 138" — (BETTING)

1—1	PIRATINI	6	30	52	J. Marchant	Excelente agora. Pode ganhar	3º de Cruzado-Mercury
	2 EONIO	3	50	52	J. Marinho	Precisa descansar. Muito corrido	5º de Tabu-Demolidor
2—3	CONVES	9	35	52	M. Cunha	A turma é fraca. Rival certo	6º de Mercury-Piratini
	4 DEMOLIDOR	5	27	52	M. Silva	Aprecia a distancia. Por tanto	5º de Tabu-Neon
3—5	TABU	1	22	52	W. Andrade	Ganhou bem. Capaz de bisar	1º de Demolidor-Neon
	6 PAN	6	50	52	Não corre	E' surpresa. Vem correndo repetir	7º de Correcio-Kantar
4—7	APRISCO	7	35	54	J. Ramos	Cuidado com este. E' perigoso	1º de Cruzado-Mercury
	8 NEON	8	30	58	J. Portilho	Outro sério rival. Há fé	3º de Tabu-Demolidor
	9 MATIPO'	4	35	54	J. Barros	Não é de toda impossivel. Olha	3º de Majestic-Dom Roberto

A. Morales	1607	1600	AP
L. Tripodi	1447	2200	AP
O. Morgado	137"	1600	AP
A. Pelle	137"	2200	P
M. Canelo	1447	2200	AP
G. Pelle	137"	1600	AP
Alv. Rosa	1607	1600	AP
W. C. Souza	1447	2200	AP
J. Burlani	1607	1600	AP

8.º PÁREO — 1.300 METROS — CR$ 45.000,00 — ÀS 17,20 HORAS — RECORDE: FARINELLI 79" 2/5 — (BETTING)

1—1	JAMEGÃO	2	25	60	J. Marchant	Decio bastante. Surpresa	8º de Oldemburg-Ideal
	* ALVITRADOR	5	35	60	J. Marinho	Tambem não gostamos	7º de Roderick-Grey Boy
	3 FRADE	11	35	60	J. Martins	Esperam boa corrida. Cuidado	4º de Rialto-Grey Boy
2—3	CABANEL	3	30	54	O. Fernandes	Nesta distancia vai fuzilar	5º de Silvestre-Boca Caladã
	4 EL GUAPO	7	60	62	I. Amaral	Nada de El Guapo. Difícil	5º de Mayor-Quiroga
	5 ENFARO	6	60	58	O. Almeida	Pelo que estreou nada fará	7º de Rialto-Ignaritta
	6 ITUASSU	10	60	62	Não corre	Não inspira confiança. E' difícil	10º de Danger-Tio Pepito
3—7	EL MAYOR	13	30	54	P. Labre	Anda como nunca. Competidor	1º de Serrel-El Guapo
	8 JONSION	12	35	56	A. Kohlé	Dos principais candidatos	4º de Oldemburg-Ideal
	9 QUIRON	8	60	60	R. Cardoso	Não inspira confiança	5º de Oldemburg-Ideal
	10 REI	1	40	52	A. Marçal	Place tentador. Vai amar bem	4º de Oxford-Bomarsito
4—11	OLDEMBURG	4	30	58	J. Ramos	Venderá caríssimo a derrota	1º de Ideal-Boca Caladã
	12 JIARATIM	12	40	56	J. Barros	A areia lhe agrada. Azarão	2º de Rialto-El Guapo
	13 PARAMOUNT	14	60	58	M. Cunha	Não gostamos. Nada tem feito	9º de Roderick-Grey Boy
	14 QUIROGA	8	60	52	J. Marinho	Não é o mesmo ao ano	7º de Mayor-Quiroguita

L. Tripodi	0715	1500	AP
L. Tripodi	9075	1400	AP
O. Lopes	4275	2200	AP
A. Correa	957	2000	AP
N. Coutinho	957	1600	AP
A. Schlaven	6175	1600	AP
A. Tubeiro	9275	1600	AP
R. Freitas	1	1500	AP
O. Cardoso	0715	1500	AP
I. Brito	0715	1500	AP
M. Souza	1375	1400	AP
M. Salles	1075	1500	AP
Ar. Rosa	1075	1500	AP
Alv. Rosa	975	1500	AP
O. Felix	97	1500	GL

INÍCIO DA REUNIÃO DE HOJE

O primeiro páreo terá início às 14,00 horas.

ACUMULADA INVERTIDA EM DOIS

Fedro
Jongrá
Bagatelle
Sanam
El Mayor

ACONSELHAMOS para o betting simples

Cafute	(n. 3)
Tabú	(n. 5)
El Mayor	(n. 7)

BETTING DUPLO

Cafute — Jacamin (3 — 1)

Tabú — Demolidor (5 — 4)

El Mayor - Oldemburg (7 — 11)

Campanha dos concorrentes ao Grande Prêmio Jockey Club Brasileiro

ADIL — Tem 6 vitorias e Cr$ 3.310.500,00 em premios. Correu bem no Grande Premio Brasil secundando Manguaçá.

RUMBO — Figurou em grande parte do percurso do Grande Brasil mas, no final, chegou descolocado.

KING BAY — Tem 5 vitorias e Cr$ 1.033.350,00 em premios. Correu, tambem no Grande Premio Brasil, tendo chegado em 7º lugar.

MURUTI — No Rio Grande do Sul, obteve 9 vitorias e Cr$ ... 372.900,00 em premios. Correu tambem no Grande Premio Brasil e não se colocou, tendo sofrido hemorragia.

BALLENATO — Sua campanha no Uruguai foi boa. Já obteve 6 vitorias e Cr$ 689.500,00 em premios. Chegou em 4º lugar no G. P. Brasil e no P. P. Doutor Frontin.

HUXLEY — Tem 8 vitorias e Cr$ 1.623.250,00 em premios. Voltou á antiga forma, tendo na sua ultima apresentação vencido um pareo de handicap, derrotando Mister Rio.

QUIPROQUO' — Tem 11 vitorias e Cr$ 5.743.700,00 em premios. Foi 3º colocado no Grande Premio Brasil e 2º no Grande Premio Doutor Frontin.

QUINTO — Tem 13 vitorias e Cr$ 1.868.500,00 em premios. No Grande Premio Brasil chegou no ultimo posto e no Grande Premio Doutor Frontin foi 3º, só perdendo para Manguaçá e Quiproquó.

GAZETA JURIDICA

EDITAIS

JUIZO DE DIREITO DA PRIMEIRA VARA CIVEL

Concordata da Companhia de Comercio e Industria Eximbraz

Edital de publicação de sentença na forma abaixo: O doutor Mario Brasil de Araujo, Juiz substituto no exercicio do Juizo de Direito da primeira Vara Civel do Distrito Federal — Faz saber aos que o presente edital virem que, devidamente instruido e depois de preenchidas as formalidades legais, foi concedida a concordata preventiva da firma Companhia de Comercio e Industria Eximbraz, estabelecida com negocio de fabricação de tintas, à rua Visconde de Inhaúma, cinquenta e oito, 10º andar, sala 1001, por sentença deste Juizo de 31 do mês findo, tendo sido nomeado comissário o credor Andres Munk, estabelecido à rua Itapiru, 11-B —, ficando os credores da firma concordataria notificados pelo presente para, dentro no prazo de 20 dias, comparecerem em cartório a declaração, em duplicata, de seus creditos, acompanhada dos respectivos titulos, nos termos da lei, tudo de conformidade com as peças que ao suplicante transcrevem: Petição de fls. 2: — «Exmo. Dr. Juiz de Direito da Vara Civel — Companhia de Comercio e Industria Eximbraz, estabelecida com fabrica à Ilhas, 6 com sede à rua Visconde de Inhaúma, 58, 10º andar, sala 1001, achando-se impossibilitada de atender a seus compromissos comerciais com a pontualidade exigivel, vem impetrar uma concordata Preventiva, com pagamento, por saldo, de seu débito, em quatro prestações iguais, de 10% cada uma, aos prazos de 6, 12, 18 e 24 meses a partir da data da respectiva homologação. — O grande capital imobilizado na aquisição de maquinario e a demora no início da produção constituiram a principal razão do colapso, agravado com a inesperada retração no mercado bancario, o que obrigou o suplicante a recorrer a fontes de financiamento demasiadamente onerosas, começando o empreendimento a que é de vulto e de grande utilidade no país) á completa ruina, caso faltasse de socorrer-se a favor legal assegurado pelo art. 156 da lei de falencias. — A suplicante está em plena atividade e dispõe de materia prima necessaria à continuação de seus serviços, o que enseja a sua rapida recuperação financeira, em vista que os seus artigos são de ótima qualidade e merecem inteira aceitação no mercado. — Oferece todos os documentos exigidos pela lei, e dando ao presente para os efeitos da taxa, o valor de Cr$ 100.000,00, espera deferimento. — Rio, em 23 de junho de 1955. Companhia de Comercio e Industria Eximbraz (a) Abrão Celestino de Oliveira. — Despacho de folhas 4: — A requerente, Cia. de Comercio e Industria Eximbraz, pede concordata preventiva, oferecendo o pagamento de 6% de seus debitos, em quatro prestações iguais e sucessivas, nos prazos de 6, 12, 18 e 24 meses a partir da respectiva homologação. Juntou os seus balanços, livros e sobre a petição da suplicante foi nomeado perito o Dr. Theodoro Mascarenhas Menck, que, prestando a folha de ata respectiva, informou favoravelmente à concessão da concordata preventiva e dizendo estar de acordo com o parecer dos peritos, pela dilatação do prazo da moratoria requerida. — Chamada a concurso, a suplicante juntou documentos de fls. 17 em diante, entre os quais, como titulo executivo, uma duplicata de venda e consignação, aceita pelo Dr. Cumador Mathias, e protestada por falta de pagamento, tirada pela assembléa geral extraordinaria de credores, realizada em 21-6-55. — Tudo mostra que os acionistas representando a totalidade do capital social, ratificaram o ato de seus diretores solicitando a concordata que ora se examina. Diante dessa ratificação, tendo sido satisfeita a exigencia legal e sendo certo que a concordata preventiva é uma entre aquelas previstas que ficam sujeitas a serem fiscalizadas pelos peritos nomeados pelo juiz, de acordo com as normas do processo civil, não vejo razão para não ser deferido o pedido

AS NOVAS DATAS PARA OS JOGOS BRASIL x CHILE: DIA 15, À TARDE, NO MARACANÃ E, NO DIA 20, À NOITE, NO PACAEMBU

Na abertura da 5.ª rodada

Prometem Vasco e Bangú uma batalha emocionante, hoje, no Maracanã

Mais credenciados os vascainos - Poderão os banguenses surpreender

Será iniciada hoje, à tarde, no Maracanã, a quinta rodada do certame oficial da cidade. E os seus protagonistas — Vasco e Bangu — prometem levar a efeito uma batalha pontilhada de lances emocionantes. Aliás, não poderia ser doutra forma. Pois se divisamos, de um lado, um dos líderes empenhado em manter a posição que desfruta ao lado do Flamengo, do outro, deparamos com os suburbanos ávidos de sêde de reabilitação. É bem verdade que o Bangu em parte, já se redimiu dos pecados anteriores. Porém isso não satisfez. Conseguiu êle vencer o Olaria, em sua casa. Mas vencer por 1x0. E vencer sem o esboço de um futebol satisfatório. Ora, para que se possa impor no conceito geral, para que volte a ser aquele onze respeitável, mistér se faz sobrepujar-se a um adversário de categoria. E chegou a hora «H» de o Bangu dizer de suas reais possibilidades. Vai pegar pela frente o Vasco. E um Vasco, agôra, com outras características de equilíbrio e com situação de maior relêvo no cenário do futebol guanabrino.

UMA GRANDE OPORTUNIDADE

Tem o Bangu, portanto, à sua frente uma grande oportunidade. Uma oportunidade de ouro para demonstrar que está em condições de concorrer ao título e que não se vai acomodar como simples disputante da temporada em curso.

MAIS CREDENCIADO O VASCO DA GAMA

De fato, o Vasco se nos afigura com maiores credenciais. Em que haja influído as suas situações oscilantes não se pode deixar de reconhecer maior estabilidade de sua parte. Um relance no exame de qualquer paralelo que se estabeleça entre os dois contendores de logo mais mostra ao observador os vascainos situados em terreno mais sólido.

Todavia, o Bangu quer reabilitar-se. E quando um clube quer reabilitar-se, e vingar-se ainda a «parada» é dura.

Nessas condições, temos nossas dúvidas quanto ao êxito do Vasco. E vemos o Bangu, haja visto o que ocorreu com o América, em condições de ser o herói da tarde de hoje.

A batalha, portanto, deverá satisfazer plenamente, tendo-se em vista tais perspectivas.

OS DOIS QUADROS

Os dois quadros deverão formar assim:

VASCO DA GAMA

Hermani; Paulinho e Haroldo, Laerte, Orlando e Dario; Sabará, Valter, Ademir, Pinga e Parodi.

BANGU A. CLUBE

Fernando; Joel e Navarro; Gavilan, Zózimo e Jorge; Calazans, Mario, Zizinho, Grilo e Nivio.

ZIZINHO
Confia na reabilitação do Bangu frente ao Vasco

Juizes da Rodada

Vasco x Bangu
GUALTER G. DE CASTRO
Bonsucesso x America
HENRY DEVID
Flamengo x Botafogo
FREDERIC WILM CHARLES
Fluminense x Canto do Rio
FREDERICO LOPES
Madureira x Olaria
ARISTOCLIO ROCHA
São Cristovão x Portuguesa
EUNAPIO DE QUEIROZ

Gradim espera reconduzir o Fluminense ao seu pôsto de honra

Como se sabe, desde ontem, o Fluminense tem outra direção técnica. Russo, não podendo acumular as funções de técnico do tricolor com os seus outros afazeres fora das Laranjeiras (foi esse o motivo apresentado), solicitou e obteve dispensa do cargo.

VOLTA GRADIM

E esse fato, deu margem à volta de Gradim, o antigo coach que havia sido afastado por contrariedades internas, tem, assim, nova chance para pôr em relêvo os seus conhecimentos, a sua experiência, e, conseqüentemente, brilhar como condutor do onze das Laranjeiras.

VAI RECONDUZIR O FLUMINENSE AO SEU POSTO DE HONRA

Gradim, que foi um dos grandes craques do passado, e que conhece os segredos do «association», disse-nos, ontem, que vai reconduzir o Fluminense ao seu posto de honra.

Agora — alegou mais o técnico na sua palestra — mais assenhoreado da situação do tricolor, espero produzir mais e dar maior prestigio ao Fluminense. E concluiu: da vez passada, como sabem, não dispunha eu de maiores elementos. Os jogadores estavam convocados para o escrete brasileiro, fato que dificultou a minha ação.

Dessa vez, porém, tudo mudou. Espero, pois, mostrar o que poderei fazer. Preciso de tempo e calma. E tenho certeza: o Fluminense emergirá no conceito geral.

NO TREINO DE ONTEM
Gradim adverte os craques para o jôgo com o Canto do Rio

Mantidos Atis e Bassu no onze tricolor

ROBSON
Está fazendo falta

OS QUADROS

Os dois times treinaram assim: Veludo; Lafaiete e Pinheiro; Edson; Clovis e Bassu; Telê, Valdo, Atis, Didi e Escurinho.

RESERVAS: — Castilho; Rui e Pedro; Benê, Carlos e Wilson; Paulinho, Alecir, Aldo, Valdemar e Quinca.

CONFIANTES

Os tricolores se mostram confiantes e certos de que poderão mesmo brilhar contra o Canto do Rio, agora com Gradim na direção técnica.

O Fluminense encerrou, ontem, seus trabalhos para o «match» com o Canto do Rio.

De acôrdo com o que noticiamos e noutro local, o treino foi levado a efeito por Gradim, o novo técnico tricolor.

GOSTOU DA PRÁTICA

Manteve-se com Gradim ligeira palestra após o treino. O «coach» se mostrou bastante satisfeito e disse que o time venha a cumprir boa performance frente ao esquadrão da Vizinha capital.

MANTIDOS BASSU E ATIS

Os jogadores Atis e Bassu foram mantidos no quadro, nos postos de Bigode e Valdemar, respectivamente.

No mais, tudo bem e esperam os tricolores novo sucesso na pelada de domingo.

Testes definitivos para Indio e Evaristo, domingo, pela manhã

O Flamengo esteve, ontem, em ação, treinando coletivamente com vistas ao seu «match» com o Botafogo, clássico que vem revolucionando os nossos meios desportivos.

Conforme noticiou GAZETA DE NOTICIAS, Indio e Evaristo estiveram ausentes, motivo já amplamente revelado pela nossa reportagem.

TESTE AMANHÃ CEDO

Podemos adiantar, segundo o Dr. Paulo São Thiago que ambos farão na manhã de amanhã testes. Só jogarão se estiverem em por cento, na palavra do Dr. Paulo.

3X3 APÓS 90 MINUTOS

O ensaio terminou com 3x3 no placar, depois de 90 minutos de boa partida.

Goals de Benitez e Duca (2), contra um tento de Nabor, D'da e Milton II. Os dois quadros formaram assim:

TITULARES: — Chamorro (Atis); Leone e Pavão; Jadir, Dequinha e Jordan; Joel, Duca (Dequinha II), Esquerdinha, Benitez e Zagalo.

RESERVAS: — Garcia; Tomires e Jobel; Difson, Nilton I e Milton; Dida, Nabor, Nilton II, Alfredo e Babá.

CONCENTRADOS

Os rubro-negros estão rigorosamente concentrados no alto da Gávea, sendo que o meio é dos melhores.

Venenos Suburbanos

SOLIDÃO DA NOITE

O meu companheiro Cristovão de Andrade vai contar tempo, na próxima quarta-feira, Dia da Independência e será homenageado pelo Esporte Clube Cacique. Por isso, no entanto, vai fazer um ano e êle não recebeu o presente que foi para ser trocado pelos dirigentes de um certo clube de veteranos da Vila Cosmos. Em compensação, agora, virá dois presentes, não é Andrade?

* * *

Os dirigentes do Balcurú Futebol Clube reclamaram muito ao presidente de um certo clube, lá da Zona Rural. Para não dizer que tenho pirraça com o tal presidente, resolvi, desta vez, me calar, pois estou cansado de criticar o moço...

* *

Se o Clodomiro, lá da Liga de Honório, não conversar direitinho comigo, o pau vai comer a valer. Estou lhe avisando «velhinho»...

* *

Meus amigos Carlos Sergio e Nelson Magri, estou contando com vocês no dia 7 de setembro. Também espero que meu amigo João Lerchina, que conta tempo comigo, nesta data, apareça já no campo do Cacique...

* * *

Espero voltar, brevemente, as colunas de DEUSES deixarem...

DR. JOSÉ DE ALBUQUERQUE
Membro efetivo da Sociedade Sexologia de Paris
DOENÇAS SEXUAIS DO HOMEM
Rua do Rosário, 98
DAS 13 ÀS 18 HORAS

PINGA
Excelente atacante do time cruzmaltino

Definitivo:

Nilton Santos não jogará!

Os alvi-negros, com Zezé Moreira no comando, treinaram, ontem, durante nada menos de noventa minutos, com dois tempos de quarenta e cinco. Exercício dos melhores e que agradou em cheio.

NILTON SANTOS O GRANDE AUSENTE

O zagueiro Nilton Santos, depois de examinado cuidadosamente pelo médico Santamaria, foi considerado como impedido, deixando, assim, os alvi-negros apreensivos. Rubens, portanto, será mantido na zaga.

ORLANDO EM AÇÃO

O grupo do General Severiano, por outro lado, lançará (caso decidido), o meia Orlando, o ex-tricolor, conhecido por «Pingo de Ouro».

TITULARES 2X1

Após o treino, o «placard» apontou: efetivos 2x1, depois de melhor conduta. Os tentos foram consignados por Orlando e Joel, para os vencedores, cabendo a Valdemar assinalar o gol de honra dos perdedores.

SANTOS
Não jogará contra o Flamengo, amanhã

O ONZE PARA AMANHÃ

O time titular treinou assim: Valter; Gerson e Rubens; Orlando Maia, Bob e Juvenal; Garrincha, Joãosinho, Gato, Orlando e Joel.

CONCENTRADOS

Os botafoguenses estão concentrados nas próprias dependências de General Severiano e o ambiente é dos melhores e de plena confiança.

Cradim espera reconduzir o Fluminense ao seu pôsto de honra

CONTINUA A FALTA DAGUA

O problema agrava ainda mais o surto de tifo, ante a irresponsabilidade oficial

Um dos aspectos familiares ao carioca, na vida atribulada que vem diariamente, nesta sobre cidade

(TEXTO NA PAGINA 5)

Não haverá greve dos marítimos

Transferida, para depois das eleições, a luta por aumento de salários

(TEXTO NA PAGINA 5)

TELÉ E GRADIM
O novo técnico tricolor em palestra com o ponteiro, ontem

(TEXTO NA PAGINA ONZE)

Mobilisada a opinião pública no caso Bernadete

Os vereadores Hélio Walcacer, Alexandrino Nunes Soares e Ligia Lessa Bastos, 1.º Secretário da Câmara, quando emitiam suas opiniões sôbre o caso da professora mártir — (TEXTO NA 5.ª PÁGINA)

Prestes lado a lado com Milton Campos!

Já [illegible] quando os agentes policialescos da UDN e seus ofícios proclamam, numa intriga sôez, que os candidatos da coligação PSD-PTB fariam acôrdo com o extinto PCB, achamos de bom alvitre reeditar esta gravura, na qual aparece o Sr. Luis Carlos Prestes (no círculo) e assinalado pelo setor controlerizando com o Sr. Milton Campos por ocasião de sua posse no Govêrno de Minas Gerais. Como se vê os udenistas, sim, é que estão sempre ao lado dos agentes do comunismo internacional, ambos interessados na liquidação dêste País.

Uma quiromante disse a EMILINHA BORBA que ela morrerá êste ano!

(Texto na 2.ª página)

EMILINHA BORBA
[illegible] do presente ao dia do seu aniversário

A questão dos tabuleiros nas feiras agita Caxias

(TEXTO NA OITAVA PAGINA)

Os fabricantes de Caxias falam à reportagem de GAZETA DE NOTICIAS sôbre o problema dos tabuleiros